昭和四年二月十七日（日曜日） THE KEIJO NIPPO （第三種郵便物認可） 第七千六百二十三號

京城日報 夕刊 二月十六日（土）

朝鮮名物 高級米の菓子 錦泉應用の珍菓 漢山の雪 營養乳菓 米の精

優諚問題と貴族院 決議案の通過疑はる

研究會の態度一變 山が見えたと政府側樂觀

【東京電報】政府側の運動に動かされ研究會の態度俄かに豹變し、ために優諚問題決議案の通過は疑はるゝに至つた

【東京電報】政府は優諚問題に關する貴族院の決議案に對してはたとひ院議となつても大した問題と考慮する必要なしといつてゐるが、裏面においてはその成行を少からず憂慮し議院運動に全力を傾注してゐる、その結果かどうかは不明であるが研究會は遂に豹變を餘儀なくされ態度を白紙にもつて總會に臨み、總會はこれが決選投票を無期延期として本案に對する政府信任の前哨戰として先づ帝都治安維持決議案を總會に諮ることゝなつたが、直ちにこれを否決して政府支援の大勢を明かにすることゝなり、この趨勢は優諚問題に對する研究會の前途をトするもので、延ひては他派にもその反響をおよぼし本案の前途も山が見へたと政府側では樂觀してゐる

公正會は賛成 賛成三十二、反對七

【東京電報】優諚問題決議案に關する公正會第二回總會は十五日午後七時から昭和會館に開會、各幹事以下四十五男出席、阪谷男を座長に推し直に會議に入り、伊藤文吉、[illegible]俊丸、池田長康、長基連各男の反對論、稻田昌植、伊江朝助、矢吹省三、松村義一、阪谷芳郎各男の賛成論あり、議論大沸騰し斯波忠三郎男より採決動議出で賛否を起立に問ふた結果、賛成三十二票、反對七票、保留六票の結果に終り十時五十分散會した

けふの貴族院 本會議は休み 豫算總會開會

【東京電報】十六日は貴族院は本會議を休み午前十時から豫算總會を開き、昨日に引續き江木氏の對支外交質問、次いで野村益三氏の拓殖問題、坂本俊篤男の國防問題に關する質問をなす順序である、その他各派の委員會、第二科の選擧委員會が開かれるはずである

……優諚問題の質問ありて午後零時四分休憩、午後は一時半再開のはず

民政黨の揚足取り

【東京電報】十五日の貴族院豫算總會における江木翼氏の某事件に關する質問に對し田中首相が『我が國に應酬上の責任がある』といふ意味の答辯をなしたことを以て民政黨では首相が責任を表明したものであるとし重大視して居るが政府筋では首相の言葉の足らなかつた事は認めて居るが、首相答辯の眞相は『事件そのものゝ責任は別とし事件が起つた地點の警備上責任に就いては我國に責任がある』となすにあつたとして政府側は重大視してゐない、この點では左程問題にしてゐない、この點につき首相は十六日の豫算總會若くは他の機會においてこの點につき釋明するはずである

質問一轉— 拓殖問題に入る

野村益三子拓殖省設置を質問 けふの貴族院豫算總會

【東京電報】貴族院豫算總會は十六日午前十時三十八分より開會、田中首相以下各相出席、前日に引つゞき

川崎卓吉氏 前日のビラ撒き問題を質し

横山警保局長 撒布者大杉榮一につき調査の結果を説明す

川崎氏 國有損失補償に關する久原關係の書類提出を求むれば

三土藏相は業界の影響を理由に拒絶するも更に久原關係の分のみを求められて提出を約す

野村益三子 拓殖省設置の趣旨並に組織如何、拓殖大臣と植民地長官の關係如何

前田法制局長官 組織は研究中にて豫算の通過を俟ち六月一日より設置したい、大臣と長官との關係は現在首相との關係の程度としては考へてゐる

野村子 拓殖省の經費は明年度四百五十萬圓、年七百萬圓であるが、機能發揮上少額に過ぎぬか

田中首相 順次仕事が増せば更に經費を要求しようが最初はこの程度でよい

野村子 移民地事情を知悉するため拓殖協會の設置の必要がある

前田長官 拓殖省設置は植民地の統治を統轄するためで、各植民地と内地とは密接な關係にあるに拘らず各植民地は植民地のみの關係を考へて統治されたいと思ふから各植民地と内地との連絡が拓殖省設置の趣旨である、植民地協會設立に就いては御希望に副ひたい

野村子と專多樺太長官間に樺太開發につき問答あり、更に[illegible]

本府三年度追加豫算 七萬二千圓

【東京電報】昭和三年度各特別會計追加豫算案中朝鮮總督府關係の分は左の如し

歳入	前年度剩餘金繰入	七萬二千圓
歳出	臨時取締費	七萬二千圓

三年度追加豫算 總額千二百萬圓

【東京電報】政府は十六日衆議院に左記昭和三年度追加豫算を提出した

一、昭和三年度歳入歳出總豫算追加案

	千圓
歳出經常部	九、九四七
同 臨時部	一、九五九
總額	一一、九〇六

内譯	千圓
外務省	八七
内務省	六、八八一
大藏省	一、八五八
海軍省	九七〇
司法省	四二八
文部省	五三
農林省	四〇
遞信省	一、五八九

一、昭和三年度特別會計歳入歳出追加豫算案

自作農法案 愈よ閣議を通過す

毎年三千萬圓を預金部より 融資、不足の際農地債券發行

【東京電報】自作農問題は十五日の閣議で決定されたが、要綱の内容は左の如くである

從來の規模を縮少し大藏省預金部より毎年三千萬圓の融資を仰ぎその不足の場合には農地債券を發行し資金の確實性を持たしめること

直に法制局に廻附

政府は直に前田法制局長官に對し法案の作成を命じたので、法制局は早速議案の立案を決定、上奏御裁可を仰ぎ衆議院へ提出することゝなつた

肥料管理案 農藏兩相二時間の論爭 結局決定を保留

【東京電報】肥料管理案も十五日の閣議に上程され、農藏兩相は二時間の大論爭をなしたが結局廟議の決定を保留した。閣内の大勢はいやしくも主務大臣が職を賭して主張する以上これをみとめねばなるまいとの意向に傾いてゐる、よつて多少遅れても議會へ提出されることは最早疑ひなきものとされ、三土藏相の讓歩を期待して居る

賛否兩論

【東京電報】十五日の閣議で山本農相は自作農創定案と同時に肥料管理案をも決定する必要ありと強硬に主張し、三土、中橋兩相は資金關係その他につき反對意見を述べたが、農林當局は本案の提案を強硬に主張し閣議後も山本農相、東次官、砂田參與官等は對策を協議した、しかして農林當局は『自作農案は國家經濟の根本政策であり肥料管理案は國家生産費の低減政策であり兩者の一を缺く能はず』としてゐるに對し大藏當局は『政府の職力が民間商行爲に立入ること、政府が多數の肥料を貯藏して損失を招く危險などに論及し運用上の損失を特別會計自體の繰入で賄ひ、一般會計をして補填せしめぬやうな計畫案さへ出來れば敢て反對せぬといつてゐる

管理案に商工會議所は反對

【東京電報】肥料管理案に對しては各地商工會議所は反對の意向を有し、松本、上田、川越三會議所からは日本商工會議所あて反對の入電があつたが、東京商工會議所でも十六日委員會を開き反對決議を行ふこととなつた

寫眞…（上）山本農相 （下）三土藏相

米穀運用資金 四億圓案提出 本日政友會議員から

【東京電報】政友會三輪市太郎氏外六十五名は十六日米穀需給調節特別會計法中改正法律案を衆議院に提出した、右は運用資金二億圓を最高四億圓とするに改めるにある

民政黨は反對 賛成署名黨員に取消を要求

【東京電報】民政黨は十六日幹部會を開き米穀法改正法律案を協議したが、運用資金二億圓の現在においてすら政府は七千萬圓の損失を來たしてゐるからこれ以上増額には絶對反對に一決し、三輪市太郎氏提出案に賛成した黨内四十數名の議員に對し賛成署名取消しを要求した

帝都治維決議案 本日上程

一波瀾豫想さる

【東京電報】十六日の衆議院は午後一時より本會議を開き、日程第一の政府提出法律案外十五件の[illegible]二十八……

……最後に問題の民政黨提出の帝都治安維持に關する決議案が上程さるゝことゝなるが、政友會は新黨俱樂部に對し共同戰線を求めて一齊に民政黨の決議案を葬らんとする作戰に出づべく、一方民政黨側では本案の討議に際して十四日夜奥行を加へられたる株式問題の被害事件を持ち出して政府當局の責任を糾彈する作戰であるから、議場の波瀾が豫想されてゐる

政友會の態度 新黨の修正にも乘權か

【東京電報】政友會は十六日午前十時より幹部會を開き本日上程さるべき民政黨の帝都不安決議案につき對策を協議したが、貴族院の形勢に關する態度軟化に鑑みて民政黨案には反對し新黨の修正案には乘權を以て臨むも一方法なりといふに決定した

瓦電問題 調停本舞臺に入る

調停案を携へて三氏入城 本府で密議開始

釜山瓦電買收の調停案を携へて入城すると傳へられてゐた須藤慶南知事、關水京畿内務部長、水口慶北知事の三氏は十六日朝、平壤府尹に當つた上野局長を從へて入城した、何分社會の注目を惹いてゐる事件とて一行は極度に緊張し、本府に到着後も努めて新聞記者を避け、先づ須藤、水口、關水の三氏は[illegible]局長室に顔合せして挨拶をなし

直ちに 矢島地方課長の室にいたりドアのカギを堅くかけて秘密裡に調停案の算定について説明する所があつた、その間地方課長の部屋の周圍には新聞記者團が押かけ時折出てくる三氏をとらへ内容を問ふと、いづれも逃げ腰で相手にならず須藤知事は『俺は一向知らん、本府と打合はせて調停したら何とかなるだらう、今内容を明かうたつてそれは無理だよ』といふのみ、關水氏の如きは押寄せた記者團の猛襲の中『斷じく』と兩手を打振つて悲鳴をあげる有樣である、水口知事のみは僅に

内容の 片鱗を示し『一應一任されてゐるから解決の見……

調停價格 六百五十萬圓内外

調停委員一行は本府各關係局課長と調停案につき協議をなし、次いで財務局高橋理財課長、新貝、高松事務官と協議することとなつてゐる、調停案の内容は嚴秘に附せられてゐるが調停價額は六百五十萬圓内外といはれており、協議の結果によつては至急釜山に引返し、瓦電および釜山府當局にこれを手交して紛糾せる瓦電買收問題の解決をはかるはずである

道農會長更迭

長官の異動に伴ひ本府は十四日附先般の官界大異動に伴ふ道農會長の任免を行つた

京畿道農會長を免ず 米田甚太郎

京畿道農會長を命ず 渡邊忍

慶尚北道農會長を免ず 古橋卓四郎

慶尚北道農會長を命ず 菊山嘉男

平安南道農會長を免ず 青木戒三

平安南道農會長を命ず 園田寛

江原道農會長を免ず 小西恭介

江原道農會長を命ず 古橋卓四郎

鐵道委員會 午前は休憩

【東京電報】衆議院の鐵道敷設法改正委員會は政正案採決のため十六日午前十時開會したが、民政黨側の態度決定せざるため同派委員出席なく直に休憩、午後再開に決した

婦人公民權案 影薄し

政友委員の軟化で前途悲觀さる

【東京電報】各派の共同提出になる婦人公民權案については政友會側委員の態度が内務省の意向通り漸く軟化して仕舞つたので、たとひ本案は衆議院を通過するも貴族院に於て有耶無耶の運命に陷らんとし婦人公民權案の前途は甚だ心細くなつた

海軍々縮 交渉を近く開始

英國から主な海軍國に 華府駐箚英國大使が發表

【ワシントン十五日發聯合】イギリス政府は世界の海軍々備制限を促進せしむる目的を以て主なる海軍國と近く交渉を開始する旨十五日ワシントン駐箚イギリス大使から發表があつた

……込はある、又解決しなければならぬ、今回の入城は調停案を持つて來たものであるが一日や二日で決定は困難であらう』といつてゐた、かくて一行は矢島地方課長室で約一時間半調停案について説明をなし終つて内務局長室に至り生田内務局長の諒解をうることとなり調停案の説明に當たつた

朝鮮人内地視察團 いよく廿四日に出發

朝鮮日報社及び中央基督教會主催の内地商工觀察團（朝鮮人實業家數十名）は愈々來る二十四日午前十時十分京城驛出發することに決定したが、準備のため朝鮮日報編輯局長[illegible]氏は明十七日午前十時十分發にて先發することとなつた

人

◇羽藤棠氏（慶南知事）十六日朝入城不知火へ

◇水口隆三氏（慶北知事）十六日朝入城朝鮮ホテルへ

◇關水武氏（京畿道内務部長）十五日釜山より入城天眞樓へ

◇森田一雄氏（朝鮮水電專務）十六日朝咸興より入城同上

◇小瀬守次郎氏（南鮮電氣常務取締役）十六日朝入城同上

◇川添種一郎氏（朝鮮商工會社々長）▲中村精七郎氏（中村組社長）十五日退城南浦へ

◇原半兵衞氏（大連原組々長）十六日朝入城備前屋へ▲松藤國治氏（在北滿洲部長）十五日夜退城

◇樺山太郎氏（定州支廳檢事）十六日朝退城赴任

◇坂田豐氏（定州支廳判事）十六日夜退城赴任

◇武安福男氏（鮮銀大連支店長）今回大連支店長に榮轉した同氏は十六日午後八時出發赴任

◇平田茂實氏（西之宮市三光社々長）十五日夜入城京城ホテルへ

◇西崎源太郎氏（商議副會頭）數日前より盲腸炎に罹り自宅にて療養中

◇鷲見哲氏（朝鮮日報編輯局長）商工視察團の先發として十七日午前十時十分發で[illegible]

趣和めがね

機嫌によつてやつたか、憐憫によつてやつたか。いな感激によつてやつた。

◇

あら探し、揚足取りばかりの議會となれば會期延長が嘔へたくなる。

◇

議會心?そうだ、議會心だ、おたがひにだ。

◇

漢陽古鏡言、漢山の氷は漸し、漢江は早く明けて融く邪れる。どりやそろ〳〵と參らうか。

あすの天氣（17）

高氣壓は東に移動し支那東海から朝鮮及び本邦西部に擴がり滿洲方面は氣壓が低い全鮮一般に天氣は良く氣溫は昨朝より三度内外高くなつた今晩頃小雪模樣あるも明日天氣が次第に良くなる

豫報	曇小雪後晴
氣溫 十五日正午	二三（攝）
十四日最低	零下一〇・二（攝）

妖鬼流血錄（第三面に掲載）

主婦之友 三月號（十八日發行）

發行前から大評判の 若いお母様號

若いお母様方は申すまでもなく、若いお父様方にも是非讀んで頂きたい特別内容の三月號を、お見逃しのないやうにお願ひ申します。

東島すみ子さんと愛兒[illegible]さんのお母様振り（主婦之友寫眞部員撮影）

一流の博士方が發表された 赤坊を丈夫に育てる祕訣

若いお母様方に是非必要な

▲發熱の手當法…長尾博士
▲母乳の與へ方…小原博士
▲牛乳の與へ方…竹野博士
▲乳兒便の良否…太田博士
▲吐乳の手當法…豐福博士
▲離乳期の育て方…田村博士
▲子供の遊ばせ方…岡田博士
▲神經質の矯正法…島博士
▲乳兒の濕疹療法…中島博士

御存知でせうか、若いお母様方は、これだけの新しい育兒知識を知らない爲に不幸にしてゐるかも知れません

一流の産婆方が發表された 赤ちやんの扱ひ方

若いお母様方に是非必要な

▲お湯の使はせ方…柘植あい子
▲上手な寐かせ方…井下ヨウ子
▲赤ちやんの初着…坂田明子
▲便利なおむつ…遠山まさ子
▲抱き方おぶひ方…兒玉かよ子
▲乳の出を増す法…加藤勝子
▲泣かせぬ育て方…岩崎直子

赤ちやんが樂に育つ扱ひ方になれば、お母様方も樂になるのですから是非御心得下さいませ

▲美しい赤坊を産む母の祕訣
▲母乳無しで赤坊を育てた祕訣
▲乳兒脚氣を手輕に治す療法
▲赤ちやんを死なした母の失敗記
▲新案赤坊服一揃の仕立方

美しく賢い赤ちやんを産める秘法、母乳が出なくて困つた方の實驗、早くも見つけて手當をすれば乳兒脚氣は怖るべき病氣でない、可愛い赤ちやんを死なした母の悲しい實驗、一切の手數を省いて新案赤坊服の仕立方を公開

大阪婦人を批判の 東京婦人の座談會

大阪婦人の長所も短所も一切合切を俎上に載せて批判し盡した痛快極まる座談會。次と對照して御覽ください。

（出席者）▲長谷川時雨 ▲田中文子 ▲藤間房江 ▲小口みち子 ▲岡本かの子 ▲栗島すみ子 ▲森律子 ▲田中比左良

東京婦人を批判の 大阪婦人の座談會

東京婦人だけに語らせてはおかぬと、大阪婦人の座談會の出現となつたのが、興味限りなき二つの座談會です。

（出席者）▲恩田和子 ▲歌川八重子 ▲澤蘭子 ▲木谷千種 ▲坪内操子 ▲古屋登代子 ▲小林千代子 ▲入見絹枝

▲說教强盗に入られぬための新工夫……說教强盗に入られた家庭の經驗から自分の運命を自分で占ふ新秘法

▲顔の皺で一生の運命を占ふ新秘法

▲豐頰美を保つ人々の極秘傳を公開……頰のこけた方でもすぐ直る秘法

▲犬を飼つて非常に儲けた秘訣發表……泥坊除けと金儲けの一擧兩得の法

▲七人の女を瞞した某大學生の告白……七人の女は如何にして瞞されたか

金五拾錢（送料二錢） 東京神田駿河台（振替東京一八〇番） 主婦之友社

乘組員六名 辛うじて歸る
遞信局所屬の梅丸 東格列島で沈沒

【十六日午前十一時遞信局着】遞信局所屬燈臺補給船梅丸（二三三トン）は去る六日仁川を出發し……燈臺へ物品配給の途中九日發島を出帆以來行方不明のため乘組員六名の生命を憂へられたが十六日朝十時乘組員のみ朝鮮郵船……丸に乘して歸港した梅丸は東格列島にて沈沒したこと判明乘組員の語るところによれば九日午前十時發島を出帆當時天候快晴微風があつたが十一時に至り天候突如急變風力一〇を示し雪を伴ふに至り風上に船を向けるため正午頃には船内に浸水激しく航行困難に陷り遂に船を風下に向け東格列島に向つて進み午後二時半到着假泊した午後五時風向きが變つたので船を東海岸へ避難したが安全を保つを得ず危險なるため乘組員は身を以て上陸間もなく梅丸は沈沒したその後陸上にて通過船舶を注意し十日夜九時一船の通過するのを發見火を發して救ひを求めたが遂に其の儘通過され昨十五日に至り朝鮮郵船……丸に發見されて漸く今朝十時仁川に歸りついた

……四ケ所の三の地點に暗礁に乘上げ居るを發見したが流氷のため近寄れず、同地の水深五尺なるが乘組員は安全に上陸避難しうべしなほ船體は相當の損傷である

海運丸急航
乘組員を救ふ

【仁川電話】遞信局所屬燈臺補給船梅丸（二三三トン）は八日仁川港發、發島燈臺を經て東格列島燈臺に向つて航行中激浪のため……中の乘組員六名は、梅丸の乘組員は格列飛島に上陸したが梅丸は格列飛島燈臺より東三十哩の地點に沈沒したので……

秩父、高松兩宮殿下
前橋スキー場へ御成

【東京十六日發電】秩父、高松兩宮殿下は十六日夜東京御發、前橋に成らせられるが十七日は赤城山麓スキー場にて御觀覽あらせられ來朝中のノルエー三選手の妙技を御覽の上、同夜御歸京の御豫定である

原田丸は救助困難
淺瀨に乘り上げてゐる

【鎭南浦無線局發十六日午前十一時】第七原田丸は昨十五日午前十時廿五分鎭南浦自力にて東に向つて進んでゐるが原田丸よりの報告によれば多分淺瀨に乘上げて船體の安全をはかつてゐるものゝ如く乘組員は上陸することゝ思はれる、原田丸は絆を放し流氷多きため救助丸は監視の出來る地點に錨を泊め午後三時四十分……

氷柱の下で寒中水泳の練習

獨逸のミシガン湖で行つてをります。まるで白熊のやうな恰好です。見ただけでも、ブルブルと身ぶるひするやうな寫眞ではありませんか

氷柱の下で、すましこんでゐるからとて、別に狂人ではありません。全世界水泳選手ノーマン・ロス氏は、近く催されるリグレー寒中水泳マラソンに出場のため、寒中水泳ならぬ氷中水泳を……

戸山腦病院燒く
燒死者三名を出す

【東京電報】十五日午後十一時十五分頃牛込若松町の戸山腦病院男子部病棟の一部から發火しみるみる内に全病棟に燃えひろがつたので全員をおこし看護長以下全看護婦總出動で右往左往する患者の收容につとめた、何分同地方は水利あしく木造建なので忽ち同本館を燃えつくし隣接する高等工藝校建坪約三百坪の講堂を全燒その他同校別館、物置等を燒き午前一時漸く鎭火した、なほ患者中三名は燒死、男十五名、女六名は行方不明となつた、損害は……に達する見込み

燒死體十一個を發見

【戸山十六日發電】十五日夜半燒失した戸山腦病院および隣接高工學校の火災跡を調査したところ腦病院燒跡から燒死體男十個女一個が發見されたなほ腦病院患者七名はなほ行先不明である

一航空輸送會社の飛行場長きまる
京城は德留大尉

【東京十六日發電】東京、大連間定期航空開始期に際し日本航空輸送會社は十五日左の如く各地飛行場長の任命を決定した

立川 中山 領通少佐
大阪 服部 宅太郎少佐
福岡 岡部 莊太郎
京城 德留 治一大尉
大連 麥田 平雄少佐

で中山少佐は遞信省航空局、服部少佐は下志津飛行學校、岡部大尉は立川飛行第五聯隊、德留大尉は航空本部總務部、麥田少佐は航空本部技術部よりそれ／＼入社した人である

大阪が横綱格
京城は第七番目
全國都市の火事調べ

京城府内に一年にどの位火事があるか、府で調査した昭和三年中の火事數は三百十八件の多數にのぼり損害額は七十萬五千八百卅三圓五十錢といふ莫大なる金が灰燼となつて居る、月別にみると失火の多いのは一月の五十四件四十七萬圓、二月の四十三件廿萬圓、三月の卅五件廿五萬圓、四月の廿八件八千圓、十二月の卅五件千二百圓などであり昭和二年と比較すると卅二件卅九萬八千圓を減少してゐて年々火事の增加を語つてゐる これを

六大都市 と比較すると多いのは大阪市で七百四十八件二百十六萬六千五百六十三圓、京都市の二百四十件百十三萬八千三百……圓、名古屋市三百四十四件百十五萬四千四百十七圓、横濱市二百八件……、神戸市三百六件七十七萬五千五百七十二圓で

東京市は 六百九十一件……卅四萬三千五百七十四圓とすくなく京城府は六大都市につぐ火災の都となつてゐる

ふことになつてゐる（來る十八日若くは十九日）同機は驛ホームと機關車とに、それ／＼授受機を備へ、列車の入場と共に完全に、安全に、自動的に交換するやう裝置したもので

一、全く自働的な事
二、瞬間に建設する機械が特殊の構造を有する爲建築定規以上の距離を維持間との間に保ち得る事、從つて客車より手足や、頭を出しても危險の虞れが絶對にない

タブレットに代る便利な受授機
淺井技手の新發明

列車運轉中機關車乘務員と驛員との通票（タブレット）授受は甚だ困難な業で、從來これが爲負傷者の續出が擧げられ、又擧げつゝある、しかもタブレットは機關車乘務員並に客貨・即ち一列の列車の總ての生命財産を託すべき重要な書類であるがゆゑに、いさゝかの手落ちもあるべきものではないのでこれが授受の安全と危險防止は鐵道從事員の等しく渇望する所であつた。鐵道局工務課淺井技手は大正十年新義州在勤當時から、こゝに着眼し業務の余暇、種々研究中であつたが、今回いよ／＼自働通票授受機を發明、去る五日、龍山驛構内でその第一回の實地試驗を行つたが非常に好成績を示したので、近く運轉課長立會の上、更に第二回の實地試驗を行

三、通票の授受以外に同時に小量の郵便物、小荷物の授受も行ひ得る事

等の特長を有し、第二回の試驗は……。因に同機械は大正十三年、元當局保線助役、岩本由彌氏によつて發明され、一部使用されてゐるケ所もあるが授受の際キャリヤーを施めること甚だしく修理に忙殺される等の缺陷があつた。淺井式は岩本式と作用において類似するものもあるが全然別個の發明でありより多くの長所を持つてゐる由である

僧侶の辻強盗
平原署に逮捕

【平壤特電】平北寧邊郡……生れ當時住所不定僧侶……（三〇）は一月十七日午後二時頃平北寧邊郡……の街道で同行中の住所不定僧侶……（二七）をこん棒で毆打昏倒せしめて所持金二十六圓余と卅三圓余の郵便貯金通帳を強奪してこの程平原署に逮捕された

反日運動の暴動計畫
共産黨員百餘名の檢擧で
反日團の内部動搖

【漢口十五日發電】反日運動の機會を利用し舊正月明けを期して起こさんとした共産黨の暴動計畫は發覺し武漢衞戍司令部は十四日突如共産黨および反日會幹部等十六ケ所の強制家宅搜査を行ひ共産黨百余名を檢擧した爲に反日團の内部が動搖してゐる

飲食店で自殺を企つ
詐欺を働いた巡査と判明

十六日午前四時頃、府内北米倉町飲食店月の家にて藥瓶をえん下自殺を企てたものあり本町署にて調べた結果右は……巡査小田行雄（二七）といひ一月二十八日……の自宅が全燒したと詐稱し大拉子の……から五百余圓を詐取逃走手配中のものと判明目下中央病院で手當て中であるが生命危篤

塵箱の中に嬰兒の死體
生後二ケ月くらゐの女兒
鍾路署で嚴探中

十六日午前十時頃市内昭格洞一五七番地丁……方前の塵芥箱に生後二ケ月位の朝鮮人女兒の死體あるを發見所轄鍾路署では嚴探中であるが目下直に死體解剖に……

各府縣から十名の代表者
朝博を機會に開く
全國教育大會

今秋の大博覽會を機會に朝鮮教育會では全國教育大會を開催することになつてゐるが本大會には内地各府縣から一府縣十名の割で五百余名出席し、朝鮮内の教育關係者は約二千名出席することになつてゐる。會場は本府裏の新廳舍として……頗る大規模に計畫されてゐるが、これが具體案は朝鮮教育會幹部が集合し決定することになつてゐるなほ經費は八千余圓を要し、これは出席者の教育者と朝博の協贊會の補助によつて支辨することになつてゐる

入學地獄といふ程でもない
去年と殆んど變らない
府内中等學校の志願者

府内各中等學校入學願書受付も二月一ぱいで締切り余すところ十日、三月に入れば入學地獄が襲つて來る府内各小學校では入學準備教育禁止協定も何かは無に先生も生徒も、こゝを先途と日暮れまで勉強に余念なく、家に歸ればお湯にも入らず……一心不亂といふわけで試驗地獄にあえいでゐるが、本年度志願者の豫想を聞くに京中、龍中で志願者は各三百五六十名見當、第一第二高女は各二百七八十名ぐらゐで各校とも採用人員二百名、京商では志願者三百名で徵集人員百名、醫專では志願者百五六十名で五十五名といふ有様である。加藤京城中學校長談る、本年は昨年と大差は有りますまい、前年の協定に從つて府内各校は勿論本校でも入學試驗問題は總て小學校六年教科書中から出す事に成つて居るので志願者も困難とは思はれないし、昨年は志願者三百七十名中二百名の入學を許した樣な次第で入學地獄などと謂ふ樣な事はありません

城大豫科入學志願
千七十八名

京城帝國大學豫科の入學願書受付は十二日を以てしめ切られたがなほ地方の志願者は郵便局の十二日付印あるものに限り受理せられるので今後二、三のうけ付はあるものと豫想されてゐる十五日正午現在受理數は文科三百五十七名理科七百二十一名計一千七十八名で前年の文科三百九十六名、理科五百九十八名計九百九十四名に比すれば八十四名の增加である

癩病者七名
移民船り港に寄る

【リオ、デ、ジャネイロ十四日發】日本移民八百四名をのせた、……丸はブラジルに向け航海の途次十四日當地に寄港したが、日本出發以來六十日の長旅のため、すでに七名の病者を出してゐる

短刀を持った男
刑事と格闘

十五日午後六時頃本町署刑事が府内旭町一丁目「まさご」料理店前を徘徊中の擧動不審の青年が……

……してゐるのを認め本町署まで同行を迫つた處突然逃走を企てたのでこゝに格鬪を演じて逮捕した、取調べの結果右は府内太平通二ノ七番地生れ……住所不定無職……（三〇）といひオーバーおよび靴を窃取した事を自白、猶同人の懷中からは鋭利なる短刀と玩具ピストル一挺を所持した

爆竹から小火

十四日午後三時四十分市内苑洞一二〇番地京城府屬員……方から出火大事に至らず直ちに消し止む原因は長男永錫（一〇）が爆竹を悪戲せるに依るものである

妻子兄弟六人を毒殺
保險金三萬圓を詐取したこと發覺

【熊本電報】熊本市北新坪井町藤瀨太郎（三〇）は過去八年間にわたつて妻子兄弟六人を毒殺して保險金三萬圓を詐取した嫌疑で去る一月十五日以來熊本署で取調べを受けてゐる、……大正十一年……の病氣を機會に……を否ませて毒殺東京生命から四千圓の保險金を詐取し……ストリキニーネで毒殺日本生命から七千圓を詐取、昭和三年八月長男……をストリキニーネで毒殺、……保險から五千圓をその外……および……六千圓の保險金を詐取したものであると

佛教信者が十萬四千餘人
京城府が調べた宗門歸依の善男女

京城府の調査によると……十萬四千九百八十三人……これについで天主公教信者が……耶蘇教信者が……

佛教 ▲日蓮宗一四〇二▲眞宗大谷派六四〇〇▲眞宗本願寺派六〇四一▲淨土宗九五〇〇▲古義眞言宗三五〇〇▲眞言宗醍醐派一四六二▲法華宗八七〇▲曹洞宗三一三▲臨濟宗妙心寺派八三八▲本門法華宗二一六八……道八六八▲朝鮮寺刹九六〇

神道 ▲天理教七九一〇▲神理教四六五▲金光教五八三五▲大社教六一二五▲神道二六七〇▲黑住教三五五

小山少年を表彰
京城武德館で

京城武德館では十五日夜當館において寒稽古納會を開催し、龍田少將、釘本藤次郎、香川守行、軍部の來賓あり納めの勝負をなし、盛會を極めた、當日は殖産銀行……中村孝嶽氏以下の昇段者に賞狀授與をなした、昇段者の氏名左の通り

▲四段、中村誠▲三段關根八一郎、相内俊雄、乃村榮次郎▲二段福田政雄西崎逸雄、宮崎喜助

殉職消防手同情金

一金三十圓也 西大門刑務所職員一同
一金廿五圓也 京城府……職員一同
一金二十圓也 朝鮮印刷株式會社員
一金二十圓也 朝鮮火災海上保險會社河内山樂三
一金十九圓也 漢城銀行幹部賃室
一金十五圓也 本町二ノ一木町バー安武米上
一金十五圓也 鍾路一ノ三六 椎名火災海上京城支店山本長男
一金十圓也 京城公立商業學校職員一同
一金十圓也 南山町三丁目 杉山さく
一金十圓也 ……病院
一金十圓也 京城府政記者團（山本忍明、金東進、金東煥、洪鍾哲、李瑞求、劉藤淡雄、平野辰三、安武一雄、宮川千壽、井上敬喜、鈴木乃吉）
一金一百圓也 朝鮮軍司令部高等官一同
▲一金參圓也九州櫻▲金壹圓也九州櫻内立山タツ子▲金壹圓也同上森シゲ子
一金壹百圓也 京城新町遊廓組合員一同
一金十圓也 本町二丁目四七一色病院長一色豐太郎
一金十圓也 京城府花園町公設市場組合員一同
一金十圓也 本町二丁目 吉城猶淡
一金十圓也 永樂町二丁目 稻村外科病院
一金十圓也 若草町一〇七 本派本願寺朝鮮別院
一金十圓也 京城新町祭番組 鐶、喜多八、岩太郎、小萬▲金五圓也明治町經化病院長古城憲治▲金五圓也櫻井町一五木庭山本浩太郎▲金二圓也花園町一〇九福本きみ
一金十圓也 京城府本町五ノ四八峰岸房子
一金十圓也 水原警察署
一金十圓也 和光教園▲金二圓也京城府笠井町三藤館市▲金三圓也京城府本町二ノ八六無名氏▲金三圓也京城府本町四丁目志田
一金參拾六圓五十錢也 朝鮮新聞社浪花節興業收入金
一金十三圓五十錢也 浪花節主西廿界
一金十圓也 明治町小林……
一金十圓也 光化門通官舍第一號三島小六
一金十圓也 南大門通日華生命ビル四號森九太郎
一金十圓也 南山町二丁目 池田病院
一金十圓也 黄金町共保生命京城出張所共和會
一金拾圓也 京城下宿業組合
▲金六圓武拾錢也大正館員一同▲金五圓也壽町四三池田俊郎▲金五圓也本町二丁目夜警田中兵布▲金五圓也大和町一ノ二二橋本恒太郎▲金五圓也旭町二丁目多三福袖▲金五圓也旭町二、多三福內美榮▲金五圓也旭町二、多三福內小七三▲金三圓也大正館三福內福千代▲金三圓也大正館主福田清之所▲金一圓也往十里館福崎タカヨ▲金二圓也旭町生駒山盛閣寺……▲金三圓也旭町一丁目一四九板井ユキエ▲金二圓也朝鮮銀行法野……
▲金五圓也京城學校關係運動手……共濟會員一同▲金二圓也黄金町一丁目カフエーアカシヤ女給……▲金二圓也本町四丁目旭座四丁目丹波屋寫眞館▲金二圓也光化門通景福宮內……田中榮▲金二圓也本町二丁目大橋サク▲金三圓也旭町一丁目長谷川年子▲金二圓也平壤本町六飯田時店▲金一圓武拾錢……消防組松村康龍▲一圓也歩兵七十九聯隊一下士▲金五拾錢也井上紀子▲五拾錢也井上京子
一金二十圓也 京城湯屋同業組合

本日小計金 七百十二圓四十錢也
累計金 壹千二百九十九圓七十錢也

明日（十七日）

▲毎日申報記者採用試驗午前十時から▲朝新主催觀鐵大會京釜線水原以南で▲京城組合基督教會（府米倉町）午前十時午後七時半より長谷川牧師の講演▲青年會館……

洋生菓子 本町二丁目 電本二七 龜屋 金剛山

名物 朝鮮風俗せんべい 朝鮮風俗の大家三戸萬象畵伯考案 御入學園より販賣店 越、明治屋

小兒科 醫學博士 吉田得次 吉田醫院 診察 自午前九時至午後二時 京城花園町十一番地 電話龍山四八番

紀念樹特價提供 銀杏・櫻・紅葉・外數百種 定價表進呈 仁川敷島町 穩塚種苗園

父元助儀豫て病氣療養中の處二月十六日午前八時死去致候間此段謹告仕候 追て葬儀は十八日午後二時當地西本願寺に於て相營み可申候
昭和四年二月十六日 大田春日町一丁目
嗣子 米晋一
親戚 元一同
友人 一同

寫眞機と材料アルバム類 思ひ切つて安い 辨天町一丁目（電話二七五番） 山崎寫眞機店

大藏省主催第九回第十一回 全國醬油品評會 最高壹等賞受領 全鮮一の優良品

元山・矢野醬油釀造場

各種毛糸 メリヤス用糸 織物用糸 手編用糸 スコッチ糸 其他各原糸
◆メリヤス用糸 手編毛糸 見本贈呈
英國製ビーハイブ手編毛糸 一手發賣元 H.H. 株式會社 平松商店
本店 大阪市東區伏見町五丁目 電話本局八三五・八三六番 八四六・一一六一番 振替口座大阪二八〇三五番
出張所 名古屋市西區下長者町三丁目 電話本局七五・七六番

御大典債券 貯蓄に利用 三千四…… 大滿足 割安 小尾商店

召募 讀婦及見習 至急募集 湖南線裡里柳町 裡里看護婦會 主要 佐藤梅代 電話二四〇番

見られよ!! 京城劇場大火の際中に据えられて居た竹内製金庫の奏効を!! 使命を全うして眞價を裏書してゐます。
東京 竹内金庫の奏効
カタログ進呈

京城本町二 熊平商店 電本長六二四・三一一五

エス語
桑原星羽

七

又その次ぎに『最も遠い古代におきまして……それは遠くの昔に人類の祖先から訣去られ、その後について何の歴史も書へ最もさやかな文献さへも殘して置いてはくれなかつたのでありますが……人の族は流離しその家族たちはお互ひに了解しなくなりました、皆同じ祖につくられた兄弟たち、皆同じ肉身、同じ精神、同じ能力同じ理想、同じ神を己が心に宿して居た兄弟たち、相互に扶助し己が家族の幸福と榮譽のために協力すべきはずの兄弟たち……その兄弟たちはお互ひに全くの他人になつてしまひおそらくは永遠に敵對する小團體に分離し彼等の間に永久の闘爭がはじまつたのでございます……預言者や詩人たちは、何か非常に遠い遠いかすみのやうな時代……その時になれば人類たちが又再びお互ひに了解しあふやうになり、そして更に又合一して一家族になる……さういふ時代のことをあこがれて來たつたのであります、然しこれはどうけいに過ぎません、人は何からまい夢想をでも語るかの如くにこの事を語るのでありましたが誰もこれを眞面目に取るものはありませんでした、誰もこの事を信ずるものはなかつたのです。』

して今はじめてこの千萬年のど●うけい●が實現し來つたのでございます、佛國北岸のコノ小さな町へ最も多種多様な國と民族との人々が寄りつどふて參りました、そして彼等の相あふや驚嘆ならず彼等は相互に了解しあふのでございます、彼等は相共に兄弟の如くに、同じ國族の者であるが如くに語り合つてゐるのであります』と述べられました

人は元來相扶け相親むべきものなるに互に諒解を欠つたためにいつか赤の他人になつて爭闘までもせねばならぬやうになつたとは悲しいことです、哲人や詩人などが人類の合一を叫んだのも畢竟夢想に終りましたがひとりエスペラントのみが之に成功したのであります

最後に『われ〳〵はよく今日の重大なることをとくと自覺せねばなりません、何となれば今日ブーロニュ、シュル、メール町の狹隘ならざるなき市民の間に相會してゐるのはフランス人がイギリス人とでもなく、ロシヤ人がポーランド人とでもなく『人間』が『人間』と相會してゐるのでありまする識識あれや今日の日、偉にして榮あれその後よ』とゐんぎんに述べてザ博士の演説は終りました。と同時にエス語意識のかん躍と共に拍手喝采は暫りもやまなかつたといひます

恐らく近き將來に於て世界のあらゆる人間を『人間』と『人間』とし和氣靄々たらしむるものはコノ語の荷負でなければならぬのでせう。

姓名の無料鑑定
谷川蘇山氏が

姓名學の泰斗、東洋哲學三ッ源易斷、谷川蘇山氏の姓名と運命の講演會は既報の如く昨十四日午後七時より本社樓上大講堂において開催したが定刻前より詰かけた聽衆堂にみち盛會を極めた。まづ定刻谷川蘇山氏登壇、人類思想の唯一の表現たる文字より説き起こし東洋における文字の發達と支那固有の漢字について究理的に詳しく一場によつて來るところおよび運命の史的推移におよび諧謔かいぎやくを交へて雄辯をふるひ聽衆に多大の感動を與へて九時半終了したなほ同氏は市内大和町二丁目十七番地に假事務所を設けて當分の間滯在し一般の希望者に姓名の無料鑑定に應ずるよし

濟生院生徒募集

朝鮮總督府濟生院盲啞部は例年の通り來る四月より入學せしむべき盲生科、啞生科第一學年生徒の募集中である入學願書受付締切は二月〇日迄である、尚詳細は京城府天然洞九八番地盲啞部に就き承合のこと

キネマ

中央館 （十七日から）▲現代京劇『四タク』全八卷勝見庸太郎、森靜子共演 ▲人情悲劇『ボージェスト』全十二卷ロナルド・コールマン氏アリス・ジョイス孃主演

受驗の準備　今晩の課題（答案を募る）

國語（昭和三年 光州中學）

一、次の語句を解釋しなさい

（イ）葦原の中つ國は皆是孫之をしろしめすべし

（ロ）百方畫策して時局の圓滿な解決を計る

（ハ）人をして低徊去る能はざらしむ

（ニ）近きより遠きに及ぼす

（ホ）大極殿の跡はるかに指點すべし

（ヘ）寄稿

算術（昭和三年 京城師範）

（1）1時間に10分進む時計が8時30分には何時何分何秒であるか

（2）5分利で10ケ年の元利合計を100圓につき9圓の割で貸し入れると利息……

歴史（昭和三年 新義州高普）

（一）西南の戰爭（明治十年の役）の戰場となつた縣の名を擧げよ

（二）ヨーロッパの國の中で徳川時代に日本と永く貿易したのは何國か

ＪＯＤＫ（京城放送局）
開局二周年記念プログラム

二月十七日（日曜日）

午後〇、三〇　氣象概況、各地天氣概況

同〇、四〇　映畫物語『ライラックタイム』　泉　史郎

伴奏　中央館管絃團

中央館の泉史郎久しぶりの出演です皆樣の映畫解説は初めてである、氣分がどの位までつくり出來るか、出物はライラックタイム

同一、三〇　伽倻琴と短簫合奏

一、西道雜歌　二、京興唱外數曲

カヤ琴　金友鶴　短簫　宋英俊

同二、〇〇　ニュース

同六、〇〇　童謠獨唱數曲　カナタ合見童

同六、二〇　南道短歌と伽倻琴並唱劇種

伴奏　裴漢童　歌手　朴綠珠　金海仙　朴鍾甚

同七、〇〇　ニュース

同七、一五　講演『火災豫防に就て』　京城消防署　大樂勝助

一月になつてから火事の多い事驚くばかり京城に唯一の劇場まで燒きました此に一月より今日まで七十餘件だそうです物騷な事此の上もありません要するに府民の全部が緊張して萬事に注意するより外どうとも仕樣がないのです然し注意するにもどんな所とどんな工合に注意しなければならぬかそれは矢張り專門家のお方からお話を聞くのが一番よいのです京城消防署の大樂勝助氏の火災豫防についての注意を放送します是非聞いて下さい

同七、四五　端唄、小唄

一、春風がそよく　二、今宵は雨　三、さみだれ　外數曲　東京　小滿之助

（悠々今晩でお別れの小滿之助、江戸小唄の『しぶい所』をお聞かせ致します）

ラヂオドラマ『ベニスの商人』　こころ座同人

同人の全部がアマチュアです自ら研究をすゝめてゐます出物は名作照介の意味でベニスの商人の法廷の場であります シャイロックがポーシャにいたくもやつつけられる所なのでお芝居そのものにヤマがないのでやりにくいとは同人の言葉、どれ位まで放送で効果をあげ得るか聞ものです

落語と音曲（小言幸兵衛）　東京　柳家つばめ

東京放送局でおなじみの柳家つばめ今晩DKの招きで本日より皆樣の御機嫌を伺ふ事になつて居ります豫定より一日延びました事を御斷り申し上げます……兵隊十人寄ると十色と申しますとは本人の代り今晩は小言幸兵衛と云ふ無暗に叱言をいふ人物から晩まで叱言をひつけ『婆さん起きねえか仕樣がねえなア寢坊がすきでお前達も又例のをするのと傭つてゐるのに何時まで寢を勝いてゐるのだ、さう焚き落しをパツパと入れなさんな』では團子どんな落になるか

時報、氣象概況、翌日プログラム發表

ラヂオ禮讚
ファンから寄せて來る感激のかず〳〵

社會の教化機關、慰安機關として迅速なる報道機關としてラヂオは

第一 に推されるべきものであり、日常生活に缺くべからざる存在となつてきたとは勿論であるが、朝鮮の空にラヂオの波が送り出されてから滿二年、その間にはまたラヂオの効果を如實に語る幾多の插話があり、幾多の敏なる社會生活の上にラヂオがいかに反映しいかなる足跡を與へ又活用されたかを

雄辯 に物語つてゐるのである、遠く新義州、會寧、からは勿論遠く歐米諸國あたりから今でも日に數通となく放送局によせられてゐる投書によつてもわかるのである、投書の中には最近にもメルボルン在住せる一邦人が十數年ぶりに移住せる土地の或る聲に故國の發信を聽いてなつかしい故國の聲を想起し思はず涙の滴るのを感じたといふ、つひにしろ〳〵とさせられる樣な手紙もある、かうした投書の中より特に選び近よせられた二三の事實をみる事としやう

その一

去る日總督府鐵道局佐久間源事中佐の佐久間潜水艇長の壯烈なる死の臨終に關する講演の放送があつた時補機敦賀間を航海中の某汽船の一船員がたま〳〵同氏の講演を航行中に聽取しかも同姓の佐久間中佐と知つた時

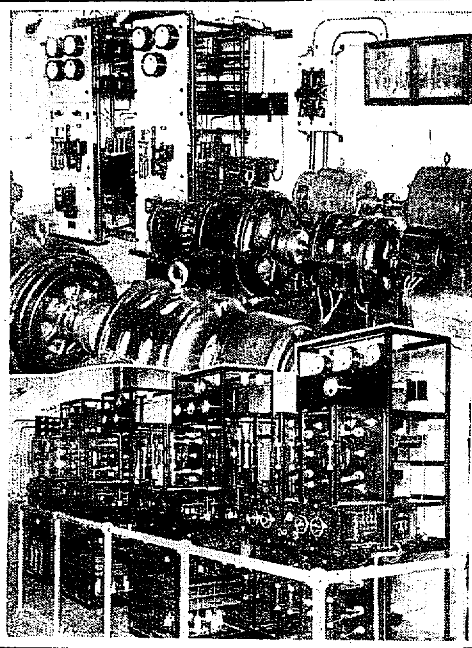
（上）電力室　（下）放送機室

その二

これはついさき頃工藤武城氏が婦人科講座をしてラジウムに關する放送をした時鹿兒島縣下の某醫科の老母より、工藤氏の教へに從つて療治したらお陰樣で重病が全治したと言ふ殊勝なる禮狀が來て、工藤ドクトルをほほ笑ましたのである、この老母の家は鹿兒島縣日置郡市利村大園山清彦氏の母であつた

その三

醫、博士或は井清吉が藥劑をされたのはつい最近であるその講演を内地の鳥取の御林室が聽取られた、かくてラジオで御子息の聲を聞かれたと言ふ親子の情の豐かな便りがあつた

その他

この外衛生講座を聽取してゐたお醫で愛兒の一命を拾ひ得た話、或は氣象の報導により水田に施肥の期と收穫期の採集上幾多の便宜を得たと言ふ御禮狀も配局に山ほど來てゐる有樣である全北その他よりの評價にはDKが開業以來、放送の好放送開始以來、これまで電報或は電話をもつて照會してゐた時代の通信料金の高價や時間の遲延或は各種の不明瞭等々の缺點を

明細 なる數字に表し、もつて如何にラジオが重寶な、娛樂器や贅澤品にあらずして實用と趣味とを兼備した現代の文化生活に必須欠くべからざる經濟的なる通信機關なり云々と、おそらく近能率を書き並べてよこすラジオ讀者もある、若それ演藝放送に對する讚辭や感謝に至つては全く

多種 多樣なる投書が山積されてゐるが、最近咸北某地よりの投書はよむ者をしておもはず哭せしめたものだ、以てラジオの活用もこゝに至つては或は理想的民衆化と斷ずるに吝かでない、その原文は左の通りである

○○○君の歡迎會席上に大分酒がまわり一人二人踊り出したが上手に唄ふ人がない爲其の場が何となく沈れた時隣のラッパより突然渡邊霞子一座の星薔節がはじまりそれにつれて一同途に賑やかにどぜうすくひ、の一幕を演じました二三里行けば藝妓とても居ますが田舍藝妓とてとても妓をよべば經費が澤山かゝりますし、又ラヂオだと、女子供も一所に遊べます、これからはプロの良ひ日を選んで宴會を始める事に致しました

と、また特殊大書したいのは昭和三年十二月二日東京代々木練兵場において行はせ給ひたる大觀兵式の當日分列式を終らせられたる後觀兵式場において畏くも陛下の勅語のいとも朗々たる御玉音が拝聽せずしてマイクロホンにより恐くも傳へられたる一事である、あゝなんたる感激であらうか、この千載一遇の光榮に浴し得た全國數十萬百萬の聽取者の恐懼感激はどの程であつたらう、想像するだにお恐れ多くも畏き極みではあるが、それ惠まれたるはラヂオファンである

將棋新手合（二）

於東京市日本橋區蠣殼町一ノ四將棋大成會

香角交　△五段　南井時造（前橋）

香落番　▲二段　間宮純一（東京）

（圖は前號指了の局面）

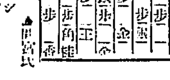

（前譜）▲間宮氏　持駒 △南井氏ナシ ▲間宮氏ナシ

△三五桂●▲七九角●△三四銀●▲一六歩●△四二金●▲二六歩●△同歩●▲二四歩●△三三金●▲二三歩成●△同銀●▲三四銀●▲一五歩●△四五歩●▲二四歩●▲三四銀●▲一四歩●▲同歩●▲同香（以下次號）

妖鬼流血錄
（164）　長谷川伸作　木村哲二　伊藤幾久造畫

歡喜逆轉（三）

桑鳴流八郎が、圓滿に於いて右京亮に頼んだ事は、かうして美事な成功を見た。右京亮から右近將監へ、右近將監から、將軍家へ働きはつて大問題となつた。

將軍家が自ら越中守を取調べてみると、越中守は今はつつむことも出來ず、一切を事實のまま言上した。

そこで、越中守は『追つての沙汰を待て』とあつて、取り敢ず閉門蟄居。右京亮も、それだけの一大事を浪人から聽きながら、その浪人を取り押えもせずに賊したことは一方ならぬ手落ちとあつて、これまた閉門蟄居。かくして、越中守を憎ましだ不屆きなる浪人共は將軍家御威勢を以て立ちどころに取押え極刑に處せよとの嚴命一下、惡鬼組搜査令は今や將軍の御聲がかりによつて、白熱化された。

ここに、納まらないのは、右京亮だ。處をいつたわけでなく、事態を告げたのに、たゞ浪人を取押えなかつたといふだけで閉門蟄居はちと慘酷だ、といふ不平がある。から、その不平持つてわき場所を酒と女に求めた。大名といふものは遊樂息子よりまだ仕末が惡い。

惡鬼組の面々は遠のかくれ家にあつて、この成行を靜觀してゐた。そして痛快を叫んだ。

だが、その痛快も長く喜んではゐられない。將軍お聲がかりによる搜索は頗る峻嚴だ、いつ逮捕の手が舞ひ込んで來るかわからぬ。現に組長屋においても、すでに危いところを、松吉によつて助がつたのだから、今夜はよほど嚴重の態度を執らなくてはならぬ。

『われ〳〵の體の仕事はこれからぢや……まだ死にたくない……』嚔八郎が云ふ。

『さうとも、越中守はさん〴〵に痛めて幾分腹は癒えたが、拙者にしてみると、越中守を苦しめることは木田出雲右衛門を苦しめるための手段に過ぎないのだ、その出雲右衛門の行衛を眞つ先に捜し出さなくては、拙者の本望は達せぬわけぢや……』と志津摩。

白生地と編みのや

『出石衛門とやらを搜すことも急務であらうが、惡鬼組本來の使命は惡大名退治にあるのぢや……われ〳〵は早く何處かへ安住の地を定めて、第二、第三の仕事に着手しなければならぬ……』と小六郎。

だが、浪人者といふと家主が恐れをなして決して家を貸さなくなつた。惡鬼組は今や住むに家のない狀態となつた。

『互ひに別居して、身の安全を圖らう。常に連絡さへ取つて置けば仕事に支障はあるまい……』

頭領志津摩の提議だ。一同勿論贊成した。

が、いざ別居となると、互ひに別れを惜む。それに女など、一人ぎりでは到底どうすることも出來まい。そこで、女と男と一人づついつしよになつて別れ住むといふ相談。が、その取組がまた至難だ。

そこで、籤引きといふことになつて引いて見ると、實に奇妙だ。天の自然の配合は人爲の及ぶところではない。

顧も、志津摩とお勝、きのおせん嚔八郎と嚔、颱風の松吉と小與、そこで殘つた小六郎だけが一人住居。これで四組が、思ひ〳〵に居を定めて、惡鬼組第二の仕事にかゝることゝなつた。

天の配合によるこの取合せが、どんな結果を生むか。意外な惡果も、大分色つぽくなつて來たわけだ。

流感・カゼ・ネツに能く效く胃藥を併せる
複方 ピラミドン
京城黄金町二丁目 Ⓗ 林藥房 電話本局三一二二

『相馬事件』と後藤伯
第五十六議會漫見……（二）

◇所謂の内容は頗る見當違ひで、二三日前に新渡戸博士の邸内へ強盜が押入つた、それが新聞などに喧傳されて、後藤伯がけふ悲しく鼻頭を述べてゐたといふ譯であつた。なる程『ゴートウシンペイするな』といふ數だナ、といふので、記者席今度は大笑ひ

◇この人氣と親聽とを一身に集めた後藤伯に

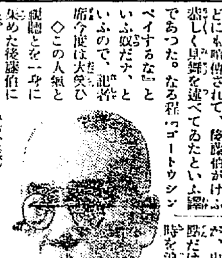

目下講談俱樂部に連載執筆せられてゐる『相馬事件』について、試みに伺つてみると、伯は搬氣の椅子に悠然とシガーを燻らせながら『あの事件は、書いてゐる自分自身が、深い感慨に誘はれずにゐられない、探偵的刑事事件的興味や、時代的興味以外に、かうした事實が、史上の一面に伏在するといふ點だけでも非常な興味だ』と、當時を追憶するやうに、あの深い瞳に漂んだやうな瞳を輝かせた

◇二月號を見ると、大分事件が佳境に入つて居りましたね……といふと『なあに、これからだよ、見てゐたまへ、次にはもつと面白くなるから』と大笑せられた

◇聞く所によると、三月號では更に興味ある事件の展開を描かれて、愈々油の乘つた筆は、讀者を魅了せねば措かぬものがあるさうである。

◇當代政治家中といふよりも、當代一流人士の中に求めて、後藤伯程興味深い人物は絶無といつてもよい。深謀奇策、博識多才なる點に於て、伯の右に出る人は余りないといつて過言でない。

◇その伯が事件に興味を感じて綴ける追憶のページは、恐らく明治側面史として、法曹裏面史として、また單なる讀物としても絶大の價値を有つものである。

◇伯がこうした讀物に筆を執るのは、講談社の雜誌に限られてゐるといふことであるが、講談俱樂部は、この一文によつても、單なる娯樂雜誌以上に廣汎なる讀者を有するに至る所以なのであらう。

◇一月號以來實行五倍以上に増加の事實も故ありといふべきである。——寫眞は後藤伯——

皮膚泌尿花柳病
醫學博士 渡邊晋
京城黄金町入口 日本生命裏
診療 十二時半マデ及ビ夕刻

宴會を最も安値に引受けます
ちり鍋 すき燒 よせ鍋 ― 御料理 たまや
旭町一丁目 電本三九一一番
御家族御同伴を最も歡迎します

圓らかな睡眠の快さ！ 不眠症にはトノカピン

最上の白粉
正しい化粧は自然に人の心をも正しくするものであります。ノリピ共に申分なく滲化粧でも混化粧でも思ひのまゝに出來、優雅な清朝な麗しい化粧美を與へる純良無鉛のクラブ白粉は正しいクラブ式御化粧法を完成する唯一の優良な白粉であります。しかも藥外線作用によるヒヤケ・雀卵斑を防ぎお化粧崩れなく絶對に自然に皮膚のアレを防ぎ生地を美しく天資の美を更に一層美しくうるはしくする機能は實にクラブ白粉の比類なき特徴であると申されねばなりません。保健衛生と美と快感と經濟とを保持助長するための身嗜みとしても正しく生きて行くための美の修養としても、クラブ白粉の御愛用こそ必要なことであります。

信頼!! キキメ本位の 服んで効く
頭痛は → 回効散
齒痛、頭痛
本劑は神經の痛みを鎮め神經を強ひ丈夫にする藥として殊に顯著なる效は直ちに試みられよ 尚神經痛、ロイマチス等にも最も適確なる優秀良劑なり……今スグ試ミヨ！ 藥は急げ……
試驗的タツタ五分間 全國各藥店にあり
東京 森田製藥所

財團法人 理化學研究所創製
世界十一ヶ國政府特許
理研ヴィタミンA
榮養劑として……理研ヴィタミンAの効果はすでに確認せられて居ります
理研ヴィタミンAはヴイタミンAの鼻祖であると同時に最純良品であります
類似品あり、必らず「理研ヴィタミンA」と御指定を乞ふ
說明書（文獻）進呈
發賣元 理化學興業株式會社 東京本郷駒込上富士前町
（各藥店にあり）

大印 滋養糖
乳兒榮養料 ―牛乳榮養の必需品―
○大印滋養糖は牛乳の成分を補充して母乳と同じ榮養價にするものです
○牛乳やコナミルクでお兒樣をお育ての時この滋養糖を入れて與へられゝば榮養不良や胃腸病にかゝる憂なく健全な發育を遂げられます
◇藥店食料品店にて販賣 ◇說明書贈呈 ◇にせ物有大印に御注意
株式會社 和光堂 東京市神田區旅籠町 大阪東區南久太郎町

櫻に關する定價表御申越次第送呈
京釜線鳥致院 朝鮮興農園本店

◎患者用松葉杖一組金參圓五拾錢ヨリ六圓五拾錢マデ各種御用命ノ節ハ脇下ヨリ床面迄ノ寸法御通知ヲ乞フ
▲義手足元祖如何ナル不具者モ又セキズイ病モ器械術應用ニテ治ス
理想脫腸帶 松葉杖各種 義手足（見本呈ス）
專門製作 高野義肢製作所 京城長谷川町（公會堂筋向） 電話本局一九一二・二六一番

不信任か信任か……信用は集る官製の強壯劑蔘精
元賣捌所 京城 供生堂

入學の嬉さは何に例へんようもない●あの試驗前に頭痛のした時●ノーシンの一ぷくがなかつたなら私は勉強を休まねばならなかつた。すれば試驗はさけられなかつたであらう」は去年入學の太郎君の話である●ノーシンは醫學博士森田資孝先生推奬の偉効薬にて今や知識階級の人に愛用され各藥店に有

國境特惠は早晩廢止の運命
浦鹽は打擊甚大

國境關稅特惠制度(關稅三分の一減)を廢止するといふ命令が露支兩國境に通達されたとの報が傳へられるや、輸出稅附加稅二分五厘增徵できなきだに商機を失らしてゐる鮮滿の關係者に異常の衝動を與へるに至つた安東稅關ではまだ特惠關稅廢止には何ら通牒してゐないがもと〳〵特惠關稅が露支間に協定され、日本側はこれに均霑してゐた關係上、露支間に廢止されれば早晩日本にもおよぼして來るに相違ないと見られてゐる、その際日本側としては二分五厘附加稅[illegible]としてこれが廢止につとめるに相違ないが、強制關稅は日本側の自主特權として全く一時的のものであることは明かであり、日支間に幾多纏つてゐる外交問題の解決を見た上は、早晩何等かの形式で廢止するといふ方針で支那側に交渉を進められ、殊に目下支那側の希望する通りに特惠關稅も撤廢され附加稅も增徵されるやうになりはせぬかと見られてゐる。しかして若しこの問題が撤廢さるゝ際に進行するとすれば、一時窮境に立つのはウラジオである、即ち浦鹽が從來四五、五五でもつたのを先般の協議で五五、七五に改めたばかりであるが、若し特惠關稅廢止、二分五厘增徵を露支交渉にだけ實施へるとなれば、その期間だけ一時し日本側においては獲得期間を與へ[illegible]として北滿の物資は殆ど大連に集中さるゝこととなり、東行貨物に對して激甚な打擊を受ける事になりはせぬかと見られてゐる

特關廢止は安東木材に致命的
原木は新義州から供給してる

安東における特惠關稅が廢止されかつ輸出稅附加稅が增徵されることになれば最も打擊を受けるものは安東木材業者であらうと見られる、即ち昭和二年十一月から昭和三年の十月までの一ケ年間に安東より鮮内に輸入した木材は四萬三千五百三十九トン(約三十萬石)でこれを前年の同期に比すると一萬五千三百六十三トンの減少であるが、これは俊捷期に匪賊が横行したこと、北支の動亂せる爲め鐵路に運輸の便を缺いだこと、銀價、爲替等の關係で森林が非常に減少したことが有力な原因であるとされてゐる、最近滿洲材の輸入は減少の傾向をたどつており安東木材工場は原木の不足に苦しんだ結果、昨年などは、新義州より輸入稅をかけて原木を持込み、更にこれに輸出稅をかけて朝鮮に輸出したものが少からずあつた、この傾向は今後も續くものと見られてゐるが、支那側の輸入稅が引上げられた今日もし特惠關稅廢止、二分五厘增徵が更に實現し、朝鮮側では木材が實施さるゝとすれば安東木材業者は非常な苦境にたつことになる譯である即ち義州より原木を正稅五分、遊稅五分(木材の輸入稅は五分)をかけて輸入しこれを製材すれば六分の歩よりとして、製品の上にかゝる輸入稅は一割六分六厘となりこれに特惠關稅廢止により正稅五分と二分五厘の附加稅をかけられ更に安東内地の輸入に三分の不足をかけられるとすれば

一割六七分の稅

を課せらるゝこととなるので、從來の輸出入にも特惠關稅の三分の一減で漸く採算が出來てゐた安東木材業者は全く致命的の打擊を受けることゝなるに至りはせぬかと見られてゐる

條件附で輸出許可
安東稅關で實施
支那の輸出附加稅問題

【奉天十五日發聯合】十六日から一般輸出品に對し二分五厘の新輸出稅を賦課する旨公布してゐたが日本側があくまで之に反對の態度を持してゐるので、如何ともする能はず遂に條件つきで輸出許可證を發行することゝなつた從つて同稅關における輸出品の取扱ひは輸出を阻害しない譯である

ことの理由をあげ本附加稅は依然日支交渉に基き拒否すべきものであるが目下交渉案件として殘つてゐるに鑑み、これが決定を見るまで日本人輸出品に對しては今まで通り『附加稅は請求保證金に保證して輸出手續きの完了を許るべし』と提議したこれに對しツオルシャム稅務司は[illegible]

青島の附加稅問題
解決す

【青島十五日發電通】輸出附加稅問題につき稅關總稅務司は十五日諸業地に通牒をなし

一、附加稅は日本の承認せざる不當課稅なること

一、芳澤公使が目下南京政府と本問題に就き交涉中なること

一、當ては昨年山東以來特殊の地位にあり凡てを拒否し來れる事實あること

一、納稅期間なく徴稅を施行する或は輸出禁止に書類せざる損害を與ふ

米穀資金を四億圓に增額
米穀法を朝鮮にも施行
全國農業大會で決議

十五日東京において開催された全國農業者大會には日本全國から二千餘の參會者あり頗る盛大であつたが、その内容について本府消息に報告された所によると『米穀の大量買上げを施行するため米穀資金二億圓を四億圓に增加すること』との決議をなさんとの聲に抑制し『米穀資金部』[illegible]を朝鮮、臺灣にも施行すること及び鮮米、臺米に移入稅をかけること』の二項を追加するやう提議したが、主催者側で『米穀法を根本的に改正し朝鮮および臺灣にも施行すること』の一項を追加し、鮮臺米の移入稅問題の件を削除することを建議し、滿場一致これを可決したさうである

砂糖の共販開始
十六日から一齊

[illegible]可決議の命令を待たず日本側の主張を承認し、關係に於て成立を見た

砂糖の共同販賣は昭和二月一日から當局の豫定で準備を進められてゐた砂糖の共同販賣は實は種目その他の協定で行惱み容易に實施に至らなかつたが、十五日に至り直下トン〳〵拍子に交渉が纏まり、先般來取極めた種目協定により内地では十六日から一齊に共同販賣を開始することになつた朝鮮に於してはまだ何等の具體的取極めがないが近き將來において内地と殆と同樣の共同販賣が施行されるであらうと見られてゐる

準備委員に對し中立業者不安がる
鮮運同友會も近く態度を決定
◇―運合問題經過

運送合同問題の進捗と共に擬注目されてゐるものは通運系統以外の中立業者の態度で、合同準備委員としても中立業者が比較的小資本のものとはいへ全業者の三分の二以上を占めてゐるので安心して合同に參加せしめることに努めてゐるが、中立業者の多くは合同の前途に多大の不安を抱いてゐる樣である、即ち運輸計算會社の中立派有志五十餘名は十五日朝鮮ホテルで意見を交換したが、合同問題經過について準備委員が曖昧な態度をとり

具體的說明

をしないので不統によつて知るより外に方法ないの安心もなく思ひ、殊に從來の額であり、また受け取るべきものが現金ではなく一片の株券では[illegible]の家業を拋棄せしめる價値が少いといふものが多かつた、なほ鐵道局の小口扱貨物

集配案直營

にも不安を抱くものもあつたが、結局當樣一郎(釜山)、增井茂吉(仁川)、野田源五郎(京城)外九名を代表に選び十六日午後準備委員と會見し、中立業者の意見を詳細に述べて說明を聽取し一般の不安を去らしめることに決定し同十一時二十八分散會した、然して今後中立業者が如何なる態度に出るかは廿日の會見および荷主の會見樣によつてきまらうが、結局現在の合同案が比較的

上に薄く

下に厚い公正なることに依賴して大多數が合同に參加するに至らうと見られてゐるなほ鮮運同友會でも近く總會を開いて同會員約四百餘名の態度を決定する模樣である

三系に岐れた交互計算を統一
計算會社引受

滿鮮國境運賃の交互計算事務は從來國際通運、國際運輸の兩系が日本の代理店を直營して取扱ひを行ふ外、系統以外の鮮内運送店は朝鮮運輸計算會社を通じて取扱ひを行つて來た しかしてその金額は一ケ月平均朝鮮運輸計算取扱ひ三萬三千圓餘、通運取扱ひ一萬圓乃至二萬圓、國際運輸約一萬圓合計五萬五千圓乃至六萬圓程度であつた。然るに最近内地の交互計算は國際通運が兩系統を合して行つてゐるので朝鮮が右の樣に三系統に分れてゐるのは甚だ不統一極まるものであるとなし、十五日の朝鮮運輸計算會社の總會で三系統を統一して今後は朝鮮運輸計算會社を通じて國際通運との間に計算扱として交互計算を行ふことに決定した。從來朝鮮運輸計算會社の保證は依然取立であつたので保證金を要しなかつたが、貨物搬となる保證上鮮内交互計算に對する保證金の外に一店につき一等驛三百圓、二等驛二百五十圓、三等驛二百圓、四等驛百五十圓五等驛百圓の保證金を要求することになる模樣である

中立派の運合對策協議

合同準備委員の態度に不安を抱く中立派業者は十六日午後一時京城驛樓上に集合し委員を十五名に增加し、當務委員に中村、源好、野田、米原、增井、川井田、岩崎の七氏を選び合同準備委員と會見するべく打合す所があつた

運輸計算總會

朝鮮運輸計算會社總會は十五日午後一時二分から朝鮮ホテルで開催、營業報告承認、利益金處分案の承認決定、取締役二名補缺選擧の結果福井三郎、後藤外次郎氏當選監査役改選の結果、中野作栗、大和與一郎、松本藤市、李英煥、安座上政の諸氏當選就任更に河合治三郎氏を推すことに決定最後に内地との交換計算を今後國際通運に統一することに決議散會した

荷主側打合

運合側は二十日總督府で荷主側と會見運合の具體案を提示することになつてゐるが、荷主側では十八日商業會議所に於て一月選任した小委員會委員十三名が委員會を開催の上、運合委員側との交渉要項の細部を聽取しやうへ、廿日の會見に臨する打合せを行ふはずである

舊正月明けて鮮銀券縮少

十五日の鮮銀帳尻は、發行高一億三百九十八萬二千圓、正貨準備五千四百萬二千餘圓で前日に比較して發行高百十萬六千圓方の減少を示した右は舊正明け資金の關聯閑散と取引が不振のためでこの分では一億圓臺割れは近く出現する模樣である

鮮銀帳尻(十五日) 單位千圓 比前日增減

發行高	一〇三、九八二	減 一、一〇一
正貨準備	五四、〇〇二	[illegible]
保證準備	[illegible]	[illegible]

日銀帳尻(十五日)

發行高	[illegible]	[illegible]
正貨準備	[illegible]	[illegible]
限外發行	[illegible]	[illegible]
貸出高	[illegible]	[illegible]

海外經濟電報

[illegible]

取引停止

◆府内黄金町二ノ四六 渡邊通紹

落穗

[illegible]

◎株式◎
氣迷ひ乍ら引締る
商内は見送り勝

前場 昨十五日後場不調の囲先、今朝は阪地の小締りを入れたが強氣の手控で閑散であつた、かく取引も前介に比し大新七十錢高東新一圓十錢高と引締つた、

阪地の不變にまた伸惱む

後場 前場小締りの機先、後場は阪地の堅りなき商状を入れて又復氣迷ひ勝ちなり結局與付いた、かくて昨後場止めに比し京取十錢安大新八十錢高東新一圓十錢高と前場引と變らなかつた

動機待の姿

現在の株界は好惡兩材料の入り亂れて仕手の大部分は氣迷ひの姿を[illegible]

緊張を要望す

過日は日支交渉要規、帝國議會の無難見越し、金利安等の好材料で相當緊張してゐるに株界も相當の活躍を呈してゐた但し二月に入つて諸會は豫想の如くの引中した形となつてはゐるが、一方には日支關係は決然しつゝ、貿易は入超續きで不足を示してゐる、かくの如くなので一時好勢に向つてゐた諸株も漸次下火となり從つて仕手として亦此邊乗出しても無味なので各自退一齊に手控へ勝ちとなつてゐる、何分金利安を背景に買向へば又その反面には又金解禁懸念が擡頭すると云ふ状態であるから此處は慎重な態度を持つて進むの可きではあるまいかとも思はれた

目標は限月復舊問題

昨年の下半期に於ける株界を回顧するに預金利下げ期待外れ、對支關係の惡化、金解禁の惡材料續出で終始小勝を示してゐた矢先、年末には金解禁行論の台頭や宮川一派に對する反抗等も現はれて全く氣力を殺がれ新東は大納會に百五十七圓臺まで低落した但し共後重要商品の品騰に連れ採算株に威力現はれ投機株も漸次これに引摺られて行く狀態であつたがほこの間政局安定、金利安等の好材料で多少乍ら小締り底固い處も見はしてはゐたが何分金解禁に對する懸念や仕手の疲弊等によつて相場は大變過であるし又限月復舊の實現が可能とでもなれば相當の活況を見せるであらうとも見られた

概して氣迷ひ見送る

今朝は阪地の小締りを入れて多少引締つて來たが、目先に對する氣迷濃厚なるため商内は概して見送り勝ちであつた、只目たつたもの[illegible]

吉例豫想相場
宮島の

神前相場は菊池宮司の挨拶あつて十五日午後七時立會を開始したが本年は例年に比し商内もとみに增加し盛會であつた出來値左の如し

株の部 [illegible]

米の部 [illegible]

因に本年は生糸、綿糸、砂糖の立會を除き大豆粕新酒の立會をなした

◎期米◎
人氣硬化せしも引際は伸惱む

前場 前日來⑩の買物で手堅き商状を呈した折柄、今朝は阪地高を受けて一層人氣を強め、中限二十五圓七十錢先限二十五圓三十九錢と前止より九錢高に寄付き後⑩⑩等の戻り賣りに二節は同亦より三節は三十一錢と下迪りしたが、押目は⑪⑯等の利食ら手よく買運み再び三十八錢と往返し阪地の伸惱みに引際は買方見送りで三十一錢と落ちも依然閑散であつた

阪地の良好に漸次引締る

後場 前場伸惱みの機先、後場は阪地の手堅きを入れて先限廿六圓廿五錢と前止より四錢高に初まり二節は更に三十八錢と引締りたるも四節は三十六錢に小弛んだ但し一般人氣は漸次硬化に傾いてゐるから今後相當引締るかも知れぬと

本玉
十六日前場迄に於ける百枚以上の建玉左の如し

[illegible]

今日の手口

[illegible]

中限が先物時代

⑮より一萬五、六千石の纏つた賣物を殺し市場の注目を惹いてゐた某證場の賣玉は地場の先物には乘替へず中限に踏み止つて形勢傍觀の姿であつたか最近に至り中限の賣玉を漸次手仕舞ひ日下の處大した賣玉はなき模樣であると

仁川米豆取引所取引員 仁川海岸町三丁目 ㋑今村覺次郎 電話長三三七 三六八 三六七

古米凭れ一掃

内地各市場の狀態を綜合するに東京市場に於いて前年の十限で政府筋の受米せし古米は非賣品となつて居るので目下の所定期に渡すべき古米は品ガスレの狀態であり、又下の賣では現在六千石餘りの古米を有するも其内五千石は中限に多大の買玉を有する强氣筋の持米で賣方側の米は僅か千石内外に過ぎないと云はれて居る、其他阪地の市場にせよ又當所にせよ既報の如く賣方が此の當限で五、六千石の古米を受取るとせば古米凭れは是れて一掃するわけて居るから此上古米凭れを懸念する事は却つて將來に禍を釀す事に至らぬとも限らないと見る向が多い

前途は好賣れ行きか

現在正米を思惑せる者は内地取引の不振と相場の保合ひで大體定期に氣預けされて居るがさて此の賣物が實米を渡すかと云ふに頭が強いから米を思惑されて居るので渡すべき米は殆んどないのみか若し正米に少し賣足でもつくと定期の賣玉を手仕舞ふて來るは必然であるから少々位正米は多くても問題とするに足らず、殊に久しく賣行き不良を呈した米として前途には必ず好賣行きを見る時が來るものと見て居る向が多かつた

つよきよわき

株式 今朝は阪地の小締りで多少戻したが氣迷ひ勝だしく一般に見送られ閑散であつた

期米 相場の地今は強いやうで弱く弱いやうで強く底堅りを得ない

㊞よく賣る

先物に對する賣方の筆頭は⑯で次は⑱であるがこれ等は現物の正米筋が持米を預けして來るのと他方筋が戻り待ちによく賣物を滴す模樣であつた

大阪期米手振(前場)

賣方は小河、廣岡、田中喜にして[illegible]

仁川府海岸町三丁目 仁川米豆取引所取引員 ○桑野健治商店 電話長三九番 六三九番

◎正米◎
◎大豆◎ 全部出來不申

京城正米 依然として買氣らず鈍狀の保合つてゐた

大豆 [illegible]

仁川正米 [illegible]

釜山正米 大阪期米の保合ひに市場不味無沿氣にて當用の外[illegible]

大邱正米 舊正明けに弗々入出あるも大阪の保合ひ報に一般に手控へ市場閑散[illegible]

群山正米 舊正明けに當日の買物多く廻米も近來にない多[illegible]

株式(十六日)

京取短期 [illegible]

東株短期市場 [illegible]

安東株式 [illegible]

大株短期 [illegible]

期米(十六日)

▲仁川 [illegible]

東京 大阪 兵庫 下關 桑名 [illegible]

鮮内延べ(十六日前場)

釜山 大邱 群山 [illegible]

鮮内延べ(十六日後場)

[illegible]

大阪綿絲 橫濱生絲 鐘紡 大阪砂糖現物 京城手形交換高 [illegible]

義人俠勇實錄 後藤半四郎 (123)

桃川如燕口演 野口紅厓畫

おきよがそれへ氣絶するを見た金五郎は、金『親分、これで女の居所の始末は濟みました、ついては今度は私の番だ。親分の女房と思いをしたこの金五郎、何とか始末をつけておくんなさい』といつたが、さすがに金五郎も男一匹、こうなると少しも卑怯な振るまひはしない。すると傳兵衛が聞『イヤ惡い事をしたと白狀した上は、もうお主の罪は消えてゐる。してみれば成敗することはねえ』金『と云つてはいけません、このまゝ助けて置いては私が顏がわるい。この金五郎もどうぞ不具にしておくんなさいまし』聞『さうか、デハお望み通り不具にしてやるが、しかし今は斷られえ、いづれ改めて不具にしなければならねえ時節があるだらう。それまでは待て、次第によつては命を貰ふこともあるだらう。その時は潔よく死んでくれ』金『わかりました、デハ入用[illegible]

宅迄來ておくんなさい』聞『どういふ御用でございますか』仙『イヤそれは今こゝではいへない、勿論おわしもくはしいことは知らぬがお代官樣より即刻二人をつれてこいとのご沙汰だ。ナニ心配するやうなことではあるまい、迷惑だらうが一緒に來て下さるやう』傳兵衛も歸へました、これは金五郎をかくまつたことで呼ばれるか、それとも何か外に仔細があるかと早速金五郎を呼んで、この事を話し一緒に行く事になりましたが、これから鈴鹿傳助と三人づれで代官所へ出てくる。玉村からこゝまでは僅な道程です、早速白洲へ呼び込まれて、砂利の上に二人は控へてゐる。すると能勢主殿がそれへ出ましたが、一段高い所に着座して能『玉村の傳兵衛とは其方であるか』聞『左樣でございます』能『それに居るは武州騎西の金五郎と申す者であるか』金『ヘエ左樣

でございます、どういふ御用でございますか、私は聞で驚いて……』能『コレ、そのやうな事を調べるために呼び寄せたわけではないぞ。たゞ今その方共に尋ねる者がある控へてゐろ、コレ[illegible]前へ出てた女をこれへ呼べ』ヤがて下役の者がつれて來たのはおきよです、[illegible]顏をしてゐる能『この女に見覺えがあるか』聞かれて傳兵衛が聞『ヘエ、これは私の女房でございます。不都合なことがございまして昨晩離別いたしました』能『その者が申すには、身におぼえなき濡衣を被せられ二ケ所の傷を受けて嘆き目にあうた、よつてこの怨みを晴らしてくれと申し出たのであるが、きよが申すにはそれなる金五郎のためにきずを受けたる由であるが』聞『ヘエ、そのやうな事を申上げましたか。それは飛んだ間違ひでございまして、この傷につきましては私より金五郎から申上げた方がよくお判りになります、ヤイ金五郎、おきよがそこに出てゐる譯えのない罪をきせられて不具にされたと、お代官樣へ申上げたさうだ』

まで預かり申しておきます、さア親分早く歸りませう、ナニ、女はこのまゝにしておいたところでどうにかなりますよ、死んでしまへばそれまで、運がよかつたら命が助かりませうさア、先生もまゐりませう』と三人打ち揃つて玉村の家へ引返す。こちらはおきよ、暫くは人事不省にたふれてゐましたが、その中に不圖氣がつくと傷を思つたか一散にかけ出した、するとその夜も明けて翌日のこと、傳兵衛は朝飯が終ると子分にいひ付けて昨晩の[illegible]前へ、そつと見にやると、おきよは居なかつたといふ返事なので、それでは命を保つてどこかに行つたものであらうと思つてゐた。するとその日の正午過ぎになつて〇『親分、[illegible]鈴鹿さんが見えました』聞『オヽさうか、こつちへお通し申せ』間もなく入つて來たのは岩鼻の代官能勢主殿の下役で鈴鹿傳助といふ者、傳『親分ご無沙汰を致した』聞『これはよくお出でになりました、何ぞ、[illegible]を見つくろつて酒をつけて來い』俥『イヤ、親分、今日は役を持つて來た、ご馳走になつてはゐられない、まことに御苦勞だが證人の金五郎をつれて役所へ[illegible]

京城日報 朝刊

續サラリーマン物語

忽十版 法學士 前田一著 四六判美本 價各壹圓廿錢

讀むなと言ふても讀まずに居られぬ快著!!

百千の形容美辭を並べるよりも、之れが最大の雄辯眞實の表現です。……

▼既刊の『サラリーマン物語』は、一面の『腰辨哀史』であつたが、本書は之れに反して、彼等の享樂的側面……ジャズの銀座にカクテールの酔を求め、自動車を驅つて歡樂の巷を趁ふ……『榮華と享樂』の繪巻物である。總じてサラリーマンが、何をなし、何を食ひ、何を語り、何を欲してゐるかについて有ゆる場面を背景として見た世相のパノラマである。

正續二巻を通じて、彼等の、一面家庭の人として、一面勤務中の人として、如何なる生活振りを繰返してゐるかを、涸天下のサラリーマン自身に、そして今聞に父兄に、學生諸子に、就職希望者に知らしめる爲めに本書を提供する。

内容概目

正編（就職手引の巻）
第一 腰辨のデフィニション
第二 高等遊民の洪水(就職難)
第三 腰辨の晴著「首吊り」一着
第四 腰辨の足「省線電車」
第五 大學出の幼稚園「見習制度」
第六 腰辨の値段「月給袋」
第七 牛の歩み「月給袋の膨れかた」
第八 悪くない「ボーナス氣分」
第九 米櫃の底と一六銀行
第一〇 家賃三十圓、飯百圓
第一一 腰辨生活の總決算退職慰勞金
第一二 十人十色腰辨の種々相

續編（社交の巻）
第一 休日に惠まれたサラリーマン
第二 騒然たる職制と分課
第三 宴飯前築と午後のサラリーマン
第四 サラリーマンのカフエー「行進曲」
第五 サラリーマンの息抜き出張命令
第六 初夜褻更のサラリーマン
第七 宴會好きのサラリーマン
第八 サラリーマンの『立身成功術』

新刊

現代文化の本質

早稻田大學教授 田中王堂著 四六判布幀美本 六百二十餘頁 定價三圓 送料十四錢

◇著者曰く「この書の内容は、今日、わが同胞が文化人として生活して行くに自然に生ずるいろいろの題目に就いて多年わたくしが彼等の幸福と啓發とのために考察し、反省した結晶の中の最も優秀なるものより成り立つ。」云々と、……著者は日本が持つ文明批評家として第一人者である。著者は、我が同胞の爲めに、わが同胞が正しく近世文化を生活して行く方法に就き最適、最善の忠告を本書に於て述べてゐる、乞ふ萬人の一讀を。

内容概目

一、運動と思想。二、近世生活に於ける知識と智慧。三、現下に於ける神話化の源流を究明す。四、徹底個人主義者の東西文明融合觀。五、權威の轉化。六、代表とロオマンス。七、デモクラシーの極致としての哲人主義。八、功利の貯藏としての口オマンス。九、徹底個人主義者の戀愛觀。十、現代生活の内容と樣式。十一、ヒユマニストの科學觀。十二、機械の人道化を論ず。十三、享樂主義の倫理。十四、一文明史家としてわが國に於けるジヤナリズムの特徴と傾向とを說す。十五、象徴主義文化の建設。十六、杉森氏の「社會學」に現はれたる思索の特徴を總論す。

新刊

最近日本財政史

時事新報論說部長 鈴木憲久著 菊判總布帙箱入 一千百餘頁 定價六圓五十錢 送料廿四錢

◇一國の財政計畫が、其國の國民經濟に、如何に甚大なる影響を及ぼすか、又、一國の財政狀態が、國際經濟戰に如何に强烈なる波紋を起すかに就いて、我が國人士は殆んど無關心である。試みに見よ、我が國財政の内容は直ちに對外爲替に敏感に響くではないか、延いては物價、金融、產業等に有ゆる經濟現象の大動脈を指す。

◇本書は、歐洲大戰前後より最近に至る我國財政の大要を、國民經濟の立場から評論した經濟財政兩樣の最近二十年史、學界財界諸人士の必讀を薦む。

内容概目

一章 大戰前後に亘る我國の財政經濟狀況。二章 華府會議。三章 加藤友三郎内閣の行政整理。四章 關東震災、五章 第一次加藤高明内閣の行政財政整理。六章 第二次加藤高内閣の行政財政整理。七章 若槻内閣と其の政綱。八章 金融恐慌と田中内閣の施設。九章 我國の政治經濟の現狀。追補

戰術百態

相場道空前の寶典

□三人寄れば文殊の智慧と諺にもある。之れは又實くなかれ、東西の機界に於ける一騎當千の猛者百七十名株式五十一名、米穀三十二名、綿糸生糸廿四名の諸士が、數十年間の渺渉に積む幾多の體驗より得た相場道の奧義、放資戰場の秘訣を說いた、空前にして又絶後と稱すべき放資家の金科玉條。

□相場道の勝ち負けは、ホンの微妙なコツに依つて左右されることが多い。此のコツは幾多の經驗に依つてのみ得られるもので、本書の百態を解讀して、そのコツを會得し、戰場に臨む時は勝たざると云ふこと更になし。此の眞き意義の一論文が實くかれ當今相場の專門用語を解說して數十頁を添附した。敢へて財界諸人士に必讀を薦む

（忽十版）報知新聞經濟部編 四六判美本 三百餘頁 定價壹圓 送料八錢

東洋一の週刊經濟雜誌發行 東京牛込天神町 振替東京六〇三一八 東洋經濟出版部

新着案内

[illegible]

京城明治町 森書店 振替京城九九二 電本局三四二

[illegible]

日本に只一つの少年科學雜誌

子供の科學 素晴しい三月號!

定價五十錢 送料一部二錢 一年五圓半

◇大海底鐵道の計畫 海底に鐵道や電車を走らせて鳴門と大島を結ぶ……篠原宮井上技師
◇波!波!波の世界 光も波です音も波です熱も波です、マア御覧!……理學士 渡邊光彦
◇湯を冷して沸騰させる秘訣 面白い科學實驗遊び……女高師 吉田闘藏
◇大型飛行機模型の作り方 少しの材料で本當に飛ぶ……鶴翔社 宮里良保
◇動物の心が判かる……牛嶋學士
あなたがたの可愛がつてゐる犬や猫又は籠の鳥や牛の心持ちまで判かる法
◇室内で出來る樂燒の仕方 粘土細工からお茶碗が……陶器家 大森光彦
◇鳥はどうして飛べるか 人間に羽根があつても駄目……理學士 靈司公明

面白い書報より粒の讀物と記事
◇テレビジョンの實現◇サハラの大砂漠◇顯微鏡を發明した人◇飛行機のはなし◇戰勝を語る凱旋門…◇天候をする生物◇電燈生ひ立ちの記…◇未人の科學藝術◇模型の國の新進路…◇太古の歷史?…◇小說「人なき戰場」…◇天然の飛行機…◇

誠文堂 子供の科學社 東京神田錦町 振替東京六八六一四

洗練せる 京城荷札 國や郡は書かないけれど線と驛とでウンソウ屋 本町四丁目（電本二二七七番）

京城自動車講習所

自動車界益有望利益多々●學科完全● 黄金町六丁目訓練院
生徒大募集●自動車運轉手養成二ケ月卒業●學資低廉●成功者多數

力學通論

東京帝國大學教授理學博士 寺澤寛一先生著 菊判美裝 正價貳圓五拾錢 送料八錢

最新刊

本書は高等學校高等工業學校又は同程度諸學校の教科書並に參考書として編著されたものである。著者が本書を編むに當つて其態度として曰はく『從來本邦高等教育に於ける力學は數學の一分科たるかに看做され物理的興味ある事項の攻究に三昧するかの觀がある、此弊を除かんとして著はしたのが本書である』と又曰はく『如何に精密實驗科學が吾人の思潮によりて建設されるかを示し併せて他日進んで斯學を研究し又は之が應用に資せんとする者に力學の基礎概念を體得せしめん事を期した、されば記述の方法も思索の行程を微に入り細を穿つ論法や難解なる數式の運用を避け專ら力學の體系を遂かん事に努力せり』と以て著者が本書を著すに當りての用意のある所を知るべく、從來の成書と自ら趣を異にするかを知る事が出來やう。科學文明の隆旺盛ならんとする今日本邦新興力學書たる本書を御薦めする所以である。

發行元 東京市麴町區中六番町五四 電話九段千拾 振替東京百七 合名會社 裳華房

株式會社 漢城銀行

本店 京城府南大門通一丁目十四番地 電話光化門長七六〇番 振替口座京城二〇三〇番

取締役會長 白完爀 專務取締役 堤永市

支店 南大門、東大門、西大門、本町、水原、大田、大邱、釜山、開城、平壤、平壤大和町

熱狂的歡迎を浴びて!!!

有ゆる階級を通じて時の觀念が尊重せられて參りましたそして安價で正確な時計を等しく渇望して居られます弊店は茲に萬難を排して犠牲品數種を提供致しました今や江湖の全視聽は一齊に集まつて居ります 精巧な機械 流行の新型 絶對の廉價 到れり盡せりです 『論より證據』ゼヒ御買上を!!!

瑞西最高

仲庭の特撰腕時計

示時正確 發裁優美

特價品十種（十ケ年保證付）

（上等ボリサンッサク付）	
クローム側七型十五寶石アンクル	拾參圓五拾錢
クローム側八型十五寶石アンクル	拾圓五拾錢
クローム側九型十寶石アンクル	六圓八拾錢
クローム側十型十寶石アンクル	五圓

（九金具サンッサク付）	
十八金側七型十五寶石アンクル	拾六圓五拾錢
十八金側八型十五寶石アンクル	拾參圓五拾錢
十八金側九型十寶石アンクル	拾壹圓五拾錢
十八金側十型十寶石アンクル	拾圓五拾錢
白金側七型十五寶石アンクル	貳拾八圓
白金側八型十五寶石アンクル	貳拾五圓

代引送料 内地三五錢 外五〇錢

但し個數に限りあり御早くお求め下さい 萬一御氣に召さぬ場合は交換又は返金す

時計裝身具カタログ進呈

大阪心齋橋 仲庭總本店 電話南二一七一 振替大阪七〇九一九

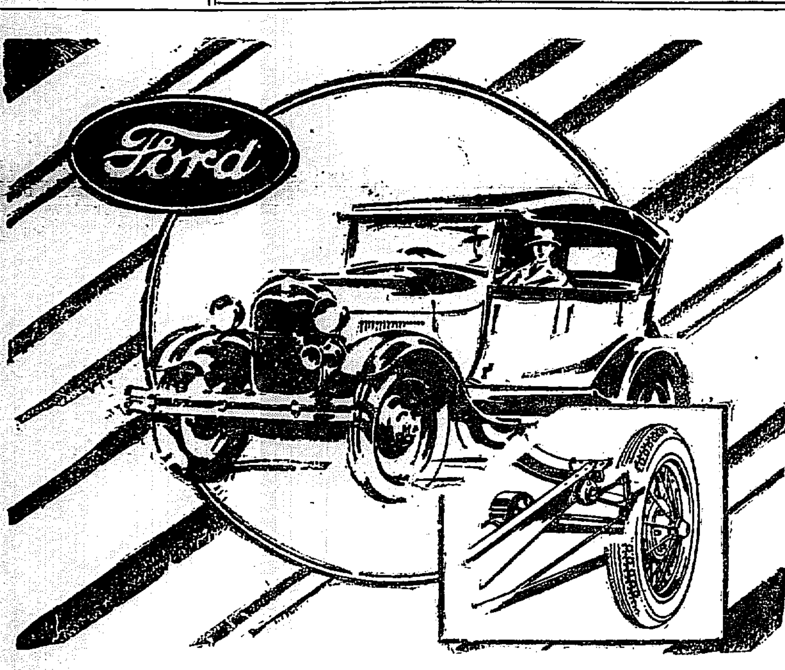

水壓式震動抹消器

新フォードの優秀なる機構 其一

新フォード車に乘られた方は其乘心地が寔に良いので誰しも吃驚なさるでせう。夫は四箇の水壓式震動抹消器が裝置してあるからです。

皆樣は西洋扉の緩衝器を御存知でせう。此震動抹消器は夫に頗る酷似して居り、發條（スプリング）の跳躍に對して緩和作用を行ひます。

又高速度で曲角を轉廻する時生じる危險な横搖れを防止し、四輪を路面に密着させ、尙どんな悪路でも牽引は極めて正確で、ブレーキの作用に不同が起らないのも此抹消器のお蔭です。

新フォード フエートン型
定價 金壹千七百圓也（横濱渡）
（バンパー代は別です）

△型錄御申越次第無代進呈

子安新工場御來觀歡迎

日本フォード自動車株式會社 横濱

寫眞機械材料（目錄進呈）
岩瀨寫眞機店 京城本町一丁目電車通 電話七五五番 振替京城七八八番

世界獨步の消化酵素

タカヂアスターゼ

適應症 (1) 消化不良に因する總ての胃腸疾患 (2) 無力性胃弱者 (3) 結核其他慢性病者、重病恢復期等尙も食慾を亢進せしめ、消化を佳良ならしめ榮養の增進を欲する凡ての場合に賞用せらる

包裝 末、錠、强壯酒等各種 詳細なる說明書あり 御申越次第進呈

東京室町 三共株式會社 大阪、臺北、紐育

春の背廣服特價提供

弊店吟味の特選生地の特別廉價提供

スタイルは歐米最新流行、着崩れのせぬ弊店特別の仕立は必ず皆樣の御滿足を願へる事と存じます。何卒御用命を……

◇御註文は通信販賣係へ
一、生地見本御請求次第御送呈
一、同時に寸法書御送り致します
一、御申込と同時に内金拾圓以上御送附願ひます
一、殘金は品物の際代金引換で頂きます
一、今回二月末日迄に御品致します
一、御送金は振替用紙御利用が安全 振替東京八八〇番

紺サーヂ背廣 三ッ揃 特價四十五圓（總裏半裏共）
黒サーヂ背廣 三ッ揃 特價四十五圓（總裏半裏共）
クレバネットオーヴァコート 特價三十五圓（半裏）

松屋 東京・銀座

銘酒

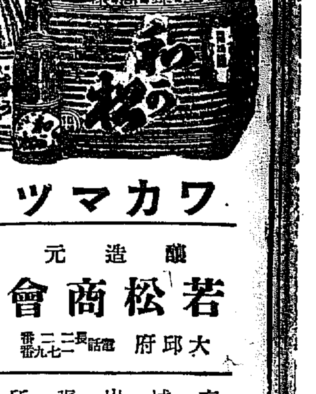

ワカマツ

釀造元 若松商會 大邱府 電話長二二一番 二七九番

京城出張所 京城黄金町 電話本局 九七五番

帝都治安決議否決さる
新黨の修正案も同じ運命に……
朝鮮簡保案は委員附託
十六日の衆議院本會議

【東京電話】十六日の衆議院本會議は民政黨の帝都治安決議案と新黨の修正案とをめぐつて各派各様の立場から一もめあらうと豫想されて傍聽席は相變らず滿員だが、議員の出足至つて惡く[illegible]兵衛、[illegible]氏等は頭に議席の寺田市正氏と額を集めて打合せしてゐる午後一時二十五分漸く開議

一、開墾助成法中改正法律案(政府提出)

東農林次官より提案理由を說明し竝保諸昌氏(民)と山本[illegible]間に質疑ありて競馬法委員に付託

一、朝鮮簡易生命保險特別會計法案(政府提出)

三土藏相の說明ありて特別委員九名に附託

一、蠶絲業組合法中改正法律案(政府提出)

三土藏相の說明後、坂東幸太郎氏(民)河原田良信氏に質疑ありて朝鮮簡保委員會に附託

一、製鐵所特別會計に於て大藏省預金部の資金を日本興業銀行に對する假勘の讓渡を受くることに關する法律案

一、健康保險特別會計法中改正法律案(政府提出)

三土藏相說明ありて前項と同一委員に附託

一、家畜保險法案

一、家畜再保險特別會計法案(政府提出)

東次官、三土藏相の說明ありて後竝保諸昌氏(民)の質問ありて競馬法委員會に付託

一、大正十年法律第四十七號改正法律案(樺太町村制)第一讀會の續き

委員長坂間[illegible]氏(政)委員會の經過を報告し委員長報告通り可決

豫備金支出承諾の件

一、大正十四年度第一豫備金支出の件外十三件(承諾を求むるの件)

委員長西岡竹次郎氏(政)委員會の經過を報告して討論に入り

神田正雄氏(民) 本案中昭和二年度第二豫備金支出の件中陸軍省所管百六十萬五千四十八圓は承諾を與へかねるものである、即ち本金額は第一次山東出兵費である當時の支那の形勢は藤田總領事が未だ出兵の要なしと報告してゐたに拘らず政府は出兵を決した、皮肉なことには出兵に決定した夜田中外相の手許に達した報告は出兵尚早であつた、出征した兵は靑島へ四十日滯在した之れ出兵の機宜を得なかつた證據で緊急な必要がなかつた即ちこれに費やされた兵は徒らに陛下の軍隊を外國の輕蔑なる目の前に曝したのみであるから委員長報告には反對である

藤井達也氏(政) 神田君の反對論は相變らず民政黨は國民政府を擁護してゐるとの疑ひを抱かしめるのみである。神田君はこの出兵を無謀出兵と言つたが、これは甚だ怪しからぬ、外務陸軍當局が慎重調査の結果、山東に於ける我が經濟地步擁護のため行はれたものである

岡本實太郎氏(民) 民政黨の嘘こう裡に賛成論を述べ終るや議事進行につき 藤井君が民政黨は南京政府と共謀したと言つたが議長は取消しを命ぜよ と述べるや

清瀨議長 藤井君の言葉は前後を通じて調査せねば判らぬから速記錄を調べて決定すると討論を打切り、先づ昭和二年度豫備金外において豫算外支出の件中陸軍出兵費を採決すれば民政黨反對せるも可決、次で全部を可決す

日程を變更して治維決議案上程

この時日程を變更の緊急動議成立し議場は俄に一ぱいに溢り

一、帝都治安に關する決議案

を上程、提案理由を說明すべく

高木益太郎氏(民) (登壇) 近時盜賊横行し、帝都の不安その極に達す、本院はその責任を闡明にし、速かに安寧秩序の恢復を期す

右決議す

と決議文を讀みあげて、說教強盜が横行して警視廳はこれが逮捕不可能の状態にあるを述べ出すや、政友會議員は野次を出す中を 鉛座でつかまつた說教強盜[illegible]秀之助は昨年高松刑務所に收容されてゐたが、病氣のため執行停止を受けて二ケ月後東京に流れこんでゐるが、この程度の病氣で囚徒に執行停止を與へるは何事であるか、内務大臣はかゝるものに對する監視を怠つた、め除隊を解まして恰も虎を野に放つた結果となつた、[illegible]

て經費の不足を擧げてゐるが、經費は年々増額されてゐるにかゝはらず搜査費用に充當せずして別途に濫費してゐる とて田中首相、原法相、望月内相等に當たりちらして降壇する、この時政友會からは植原逓相の外、鈴木喜三郎、川崎卓吉氏等が並んでゐる、次いで林平馬氏(民)一身上の辯明ありと發言を求めて登壇

林氏拉致辯明

林氏 私は田中首相や久原逓相に會つて貰ひたいと度々申込まれてゐたが、十四日朝登院せんとするや一壯漢がたづね來り瓦斯會社長鈴木貞吉氏に會つてくれと言ひ、同夜八時頃同宅の途次三名の壯漢が現はれ同行を強い自動車で云々

と述べ出し政友會席が一身上の辯明だ八百長だと騒ぎたてるも屈せず、政友會攻擊をやり出し政友會に威を示いて議場[illegible]の注意をきかれぬため議長は林氏の演說を禁止するや林[illegible]氏(民)[illegible]

清瀨議長 林君の辯明を禁止したるを原君は不當として辯明を求められたが議長の行爲は正當と認む

治維案の修正提案

と一蹴し次いで 岸本康通氏(新)修正理由を說明すべく登壇し

修正案 近時盜賊横行し帝都に出沒し未だ縛につかざるものあり政府は速に人心を安んぜしむるの途を講ずべし

岸本氏 帝都の治安は全く維持されざるに非ず、安寧秩序は全く破壞されたものに非ず、民政黨の決議案は現在の事實と相違す

討論に入り

横山勝太郎氏(民)の賛成論、伊藤仁太郎氏(政)の反對論ありて

望月内相 強盜の出沒について帝都は不安の極に達したと言はれるが漸次不安の狀況はとれてゐる

治維案採決

と一蹴して採決に入り、議長まづ新黨倶樂部の修正案を採決すれば新黨のみ起立して否決 次で民政黨の決議案を採決すれば民政、無産の外無所屬守屋氏のみ起立したるも少數否決となる 直に日程に復し政府提出の法律案に移り

一、恩給法中改正法律案(神部爲藏外五名提出)

一、同上(木下成太郎外七名提出)

一、會計檢査院法中改正法律案(千葉三郎提出)

何れも提案者の說明ありて同一委員に附託

一、樺太に衆議院議員選擧法施行に關する法律案(沖島鎌三外二名提出)

一、同上(小池仁郎外五名提出)

一、信託業法中改正法律案(若宮貞夫外四名提出)

は何れも府縣制改正委員會に附託

名川侃市氏(民)の說明ありて原夫次郎氏(民)民法との衝突を論ずるも議場は殆ど空疎になつてしまう、原氏長々と述べて漸く降壇、次いで小塚明太郎氏(民)の質問ありて委員附託

一、六大都市に關する法律案

一、廣島市に關する法律案

一、取引所法中改正法律案

吉津與氏(政)の說明、前田方之助氏(民)の質問ありて委員附託

六時三十五分散會

拓殖省大臣の監督は總督の權限を侵さゞるか
野村子の質問益々熾烈

貴院豫算總會(續き)

【東京電話】貴族院豫算總會は十六日午前十一時四十分開議

湯地幸平氏(研) 拓殖大臣は植民地指導監督の權限ありや

田中首相 權限については研究中である

湯地氏 植民地との連絡統一をはかると前田長官は言はれたが植民地は各特殊の發達をした方が良いと思ふ、統一するとなると拓殖大臣が立入つて指導監督し、總督の權限と尊嚴とを犯すことになりはしないか參考までに申したい

野村益三子質問に中橋商相、勝田文相に對し中央卸賣市場、教育制度の改正等につき質した後

軍縮會議 對策如何

坂本俊篤男(公正) 英國は軍縮會議を提唱することになるとのことであるが海相の意向は如何

岡田海相 軍縮は各國共希望するところであるから、これにつき充分調査するやう海外に訓令してある、新聞電報に依れば英國政府は世界の海軍々備制限を促進せしむる目的で、主なる海軍國に勸告する旨英國大使館から發表された由であるがまだ公報はない、しかし事實と信ずる

防空施設は不足でないか

坂本男 防空施設につき昭和四年度より六年度に亘り陸軍は五百五十萬圓の經費を要求してゐるが、これだけでどれだけの施設が出來るか

白川陸相 高射砲、照空機等若干を用意するので防空施設の一部に過ぎない、航空部隊、高射砲隊等の増加を要するもこれは本年度以降に要求するつもりである

坂本男 この施設は軍要地點に分配してやるか

白川陸相 先づ機械だけを作つて置くので配置は決つてゐない、施設所要地點は研究中であるが東京、大阪、北九州が重要だと豫想してゐる、その他調査研究中である

と答へ委員長は三時三十五分散會を宣す、次回は十八日午前十時から開會

陸橋下の責任と軍部側の見解
滿鐵附屬地警備責任と事件の責任は別問題

【東京電報】十五日豫算總會席上某重大事件に關する江木翼氏の質問に對し田中首相が『滿鐵附屬地の警備上の責任は日本側にある』といふ意味の答辯をなしたことは民政黨側では某重大事件そのものの責任問題に結びつけ總攬的には同事件の責任者として何人か處罰すべきものに見なしてゐるがこれに對する軍部側の見解は大要左の如くである、

首相が警備上の責任が日本側にあるといふ意味の答辯をなしたのは某重大事件の責任問題とは全然別個の問題とし單に滿鐵附屬地そのものの警備上の責任が日本側にあるといふ意味であるといふことは明かであつて苟しくも滿鐵附屬地に對し絶對的排他的に行政權警備權を日本側に有してゐる以上警備上の責任が日本側にあることは當然のことであるしかし警備の責任と事件の責任とは別個の問題であつて我が守備隊の任務遂行」「不可抗力的に起つた偶發事件」[illegible]

この場合と反對に我が警備區域内より列車に向つて企てられた事件であるならば責任が日本側にあるといふことになるのである政府が目下同事件の責任問題につき明言し得られないのは、實に事件が列車内部に於て企てられたものか外部より企てられたものかの調査が出來ないために外ならない

昭和二年度の決算内譯

【東京電報】昭和二年度歳入出總決算の大綱は左の如くである(單位千圓)

歳入

經常部	一、四八四、七七九
臨時部	五七七、九七五
内、公債金	一、〇九四
前年度剩餘金繰入	四七七、五三四
計	二、〇六二、七五五

歳出

經常部	一、一七一、七七七
臨時部	五九三、九四五
計	一、七六五、七二三

これを豫算額に比較すれば歳入三億三百四十三萬七千圓、歳出六百四十萬五千圓をそれぞれ増加してゐる、しかして歳入の増加は主として

一、租稅の増收 一五〇、四一五

二、剩餘金繰入 二八七、一九一

によるものであつて歳出は經常部において千二百余萬圓を減じたるも、臨時部において千九百余萬圓を増加してゐる

肥料管理解決か
兩省の意見近づき 借入限度一千萬圓減額

【東京電報】懸案されてゐた肥料管理案は借入金限度四千萬圓を一千萬圓減額することゝして大藏農林兩省の意見大體一致したので一兩日中に圓滿解決の運びとなつた

政府の訓令注視
局面轉換熱望の支那

【上海十六日發聯合】十六日日本政府の臨時閣議で日支交渉につき芳澤公使に新訓令が發せられるとの報に接し當日支那側ではいかなる意味の訓令がくるのかと非常に注視してゐる、右につき十六日山東交渉當局の談によると今日までのところ双方とも何等具體的に話は進められてゐない、又王正廷氏および周龍光氏も十八日南京に歸ることに決定してゐるからそれまでによい訓令が來れば自然兩氏も歸京を延期して交渉を復活するかも知れないと

海相與黨委員を招ぎ建艦費内容說明

【東京電報】岡田海相は十六日正午霞ヶ關海相官邸に與黨の豫算委員を招待して午餐を共にし昭和六年度以降の建艦費竝に補助艦計畫の大綱および大藏省との經費上の協定内容につき說明した

英國提議の軍縮に日本は欣然參加
問題は英米の妥協成否

【東京電報】外務省の某當局は英國の海軍々縮提議について外務省へは未だ公電も入らず、又駐日英國大使からも何等の申入れも受けてゐないが、右の提議は從來の海軍々縮問題における英國の立場から見て眞實であらうと外務省でも肯定してゐる、駐米英國大使が右の如き提議を聲明したのならば英米兩國政府とは下交渉を行はれたものと想像されるといつてゐる。なほ我海軍當局では會議には欣然參加するが英米兩者果して妥協成るやその成否は疑問と見てゐる

英國提唱の軍縮會議
米國も贊同せん

【ワシントン十五日發聯合】駐米イギリス大使ホワード氏は十五日記者との會見談中イギリス政府は近く世界の主要列國に海軍々縮に關する會議を開催せんとする意志なる旨を述べたことは夕刊既報の如くであるが氏は更に左の如き聲明を下してゐる

予の豫測する所では現在列國は一九二七年ゼネバに開かれた三國海軍々縮會議當時に比較して各國に於ける海軍々備の必要については更に充分理解を持つやうになつてゐるからこの際海軍々縮の目的を達成すべく新に努力することになれば必ずや滿足なる結果に到達し得べき望みが頗る多いであると力說した、右に關しイギリス政府から未だ何等の公式通告に接しないがアメリカ政府としては若し列國の大多數が贊成した場合一九三一年八月に開かるべき第二次海軍々縮會議の期日を早めて明年一月又は二月に開くことに喜んで贊成する方針であると云々

續議會側面觀
東京 一記者

攻勢と守勢と

政治は、あくまで理想主義に立脚する。あまり理想主義にとらはれると、忽ちにして破綻する。ゆゑに、野にある時、さかんに理想政治を高唱して、國民の人氣を得たものも、一旦、朝に立てば掌をかへすが如く平凡化して、以前の人氣を持續し得ないものである。

それが事實である。天は二物を與へぬ。權力のあるものには、自由がない。自由のあるものには、權力がない。民政黨の若槻さんも政府當時代には、貴族院で苛められ、樞密院で苛められ、最後に腕を押へられてしまつた。[illegible]

それが何うであるか。地をかへて、野に立てば、忽ちにして人氣男となり、正々堂々と理想論を以て、本格的に政府に迫つて行く事が出來る。新聞は、政府の機關紙にあらざる限り、常に理想主義に立脚する。しかも、人類の理想を描いて、殆ど痛快な、新しい事を書け得るにきまつてゐる。そこで、政黨の如何、政策の如何を、さう深く吟味せず、理想論を以て政府を攻擊する野黨を賴に聲援し、擁護しなくとも、多くの要路、共鳴誘惑に立つから、間接には、野黨を助ける結果となる。たとへば新聞記事にしたところで、[illegible]

若槻前首相の雄辯、[illegible]の能辯、その態度としては如何にも立派であつたが、新味は少しもなく、前者は民政にこび、後者は自己辯護をしたに過ぎない。勿論、答辯をした田中首相に至つては、演說は、前二者に比較してへタである。言葉のアヤがない。しかし、いまの時局としては、それでよい。ヘタでよい。言葉が足りなくとも大抵察しがつく。誠意と根底において、實行意思があり、政策實行について、自信があればよい。田中首相は、世間の評判は別として、正直だけに正直なところがあり、強い自信力をもつてゐる。けふ一八日の[illegible]

介し、政府の答辯は、簡單に要領だけしか、說せない。官報にある速記錄を見れば、それがよくわかる。

對支外交は當然の處置

『現内閣繼續論』は支那の排日運動と同じく、政府反對論者中に起る年中行事の一ッだ。誰も與しないが政友會が對支外交の失敗と濟南事件解決を以て、對支外交の大失敗、國際問題として攻擊して居る。

しかし、これは[illegible]ひだ。ただ日さきだけを見るもの、言だ。[illegible]

されぬが、なる程、日本は屈辱、山東出兵當時よりは、軟化して、非常な讓歩をするもの、如くである。

しかし、支那の政府の立場も考へてやらなければならぬ。濟南事件の解決において、更に考へねばならぬ、實行せねばならぬことのある事を忘れてはならぬ。濟南事件における日本の讓歩こそ、日本の國際的に優越を示さんず、ある事を證明する、最も新らしき事實であらう。日支外交の、最近の動きは極めて自然で、當然の如く考へられる。すでに、この事あるを豫感した識者も、相當にあつたらうと思ふ(二月八日)

訂正 六日掲載、側面觀三回三段目九行『段々たる演說に一つの話』は『……一つの活』に付訂正す

謹告 本項は日支交渉停頓前、即ち濟南事件解決の報道直後の執筆であることを、讀者諸賢に於て御承知下さい

追加豫算使途
御大典關係並に警備費 全部地方廳に配分する

本府 總督府は昭和三年度追加豫算として七百二十萬圓を議會に提出し、昭和三年度の剩餘金からこれを支辨せんとしてゐるが右の使途は三年度においては御大典の[illegible]があり、又國境にあつては若林事件林士事件等の馬賊襲擊があり、これ等のため警察機關の出張旅費及び國境に不足を生ずるにいたつたので追加豫算として七百二十萬圓を要求したもので右は全部地方廳に配分されることになつてゐる

不安を懷く運合中立派
準備委員と當局に質疑

運送合同準備委員の態度に不安を懷く中立派は十六日午後協議を重ねた結果、準備委員、鐵道局當局および運合計算會社に對し左の質問要求を提出して疑惑を晴らすことになつた

一、運合委員に對して、運合問題の經過、鐵道局との交渉經過及び新合同規約案内容を詳細に說明されたい、なほ商事との接觸前に前三項に關し我々業者代表の意見を徴する意志がないか

一、鐵道局に對して、小口扱貨物集配の直營は我々全鮮二千有餘の業者の大同團結である代表業者に代行さすものか、或は少數の合同したものといへども代行者に依賴するものであるか、なほ戸口より戸口への直營は絶對的のものであるか、或は各荷主の任意により得るものであるか

一、計算會社に對して、同會社は全鮮二千有餘の業者の機關として設立された關係上株主の諒解なき限り運合問題に同社を絶對に利用せぬこと

釜山瓦電の罐詰會議?
ハテどうなる―

釜山瓦電買收の調停案を携へて入城した後藤慶南知事、[illegible]京畿道内務部長、水口慶南内務部長の三氏は十六日午前中矢島地方課長室に罐詰となり午後は歸任局の高橋地方課長も加はり生田内務局長室で更に何事か鳩首密議する所があつた、便所に出た須藤知事を捕へて協議の内容を聞くと『會社の沿革や利益配當の歷史などが釜山では謎だらけで議論の困難なところだ、だからこの方でそれを調査するために出て來たもので、まだ調停案に對する討議などには行つてゐない、解決はするよ』と多くを語らず直に内務局長室に入り堅くドアーを閉めてしまつた

交渉再開樂觀
金塊相場昂騰

【上海十六日發聯合】濟南事件交渉の前途につき日本側より頻に悲觀的材料傳へられ支那側では惡化の說流布されるが内面的は前途を樂觀するもの少からず爲替市場は金塊相場の如き漸次高騰しつゝありこの動きは交渉再開に對する支那側の空氣緩和されて來た事實の表徵と見らる

■經濟■

肥料回收順調
旱害地が完濟

東拓並に殖銀の取扱ひにかゝる肥料資金中昨年十一月から本年三月までに回收すべきものは、東拓百五十六萬九千四百四十一圓、殖銀百七十六萬二千五百四十四圓、合計三百三十三萬一千九百八十六圓であるが、一月上旬までに東拓の分は七割八分六厘、殖銀の分は四割、總額において五割八分四厘の回收率を示し、大體において順調である、更に二月十五日まで完濟せる旱害地のあつたものは忠北、慶北、平南北の四道で、なかんづく慶北の如き大旱害地方が逸早く肥料資金の回收を完了したことは注目にあたひする、因に右四道の肥料資金は左の如くである

	東拓	殖銀	合計
忠北	一七六、〇六八	一三九、七三五	三一五、八〇三
慶北	三五一、七三〇	一九、八一九	三七一、五四八
平南	五三、六六六	九、九〇四	六三、五〇九
平北	五三四、六二二	一四一、三一七	六七五、九三九

南滿でも粟の格付檢査を協議

鮮内輸入の北滿粟に對しては國際運輸が昨年末から格付檢査を實施して成績をあげてゐるが、南滿方面でもこれに刺戟されて、格付檢査の機運が當業者間に擡頭した結果、奉天を中心とした當業者の組合で實施の計畫が進み、十三日奉天に於て第一回の會合を催した、その結果については未だ何等鮮内に入荷がないが問題は奥地で買付けて包裝の上滿鐵線に持出したものを如何するかが問題で、方法次第では、内の支那商人に乘ぜられて商圈を奪はるゝおそれがあるので容易に決定すまいと見られてゐる。從つて具體案が決定して實施さるゝのは本秋の新穀出廻りからではあるまいかと豫想されてゐる

五毛にあたるが十六日の神戸は五十四錢臺へで海外に比し内地相場は二、三錢方の逆鞘をいふ奇現象を呈するに至つた。

今議會の遞信關係法案
何れも通過せん

【東京】五十六議會に對し遞信省より提出さるべき法律案の主なるものは左の如くで各院において成案を急ぎつゝある

一、船舶職員法中改正案

一、無線電信法中改正案

一、電氣事業法中改正案

右の内前二者は早晩提出の運びとなつてゐるが、電氣事業法の改正案については新に設置した臨時電氣事業調査會にて特別調査委員會に附議しその決定と共に提出する段取で、右三案とも無事通過を豫想されてゐる

匈支通商條約
對暹條約も近く締結せん

【南京十六日發電】國民政府は十五日國務會議でハンガリーと友好通商條約を締結することゝなり駐獨公使蔣作賓氏を右交渉の全權代表に任命した、なほ暹羅とも通商條約を締ぶため程郁生氏を特派交渉中である

日銀總會
監事補缺選擧 今北、伊藤兩氏當選

【東京電報】日銀株主總會は十六日午後二時から同行本店に開會大藏省より富田理財局長保銀行局長臨席し土方總裁議長席につき先づ昨年中經濟界の大勢と本行業務の要領に關する總裁の報告あり、次いで昨年下半期決算報告をなし選擧に移り故川田監事の補缺として今北[illegible]、故山崎監事の補缺として伊藤[illegible]氏を當選させた後二時五十分閉會した

滿鐵社債纒る

【東京電報】滿鐵では第廿九回社債三千五百萬圓發行の件につきシンヂゲート幹事銀行日本興業銀行と交渉しつゝあつたので興銀は十六日午前十一時よりシンヂゲート銀行十一行の代表者を招致し借替への條件につき協議した結果大體銀行側の意見が纒つたので滿鐵がこれを承認せば監督官廳の認可を經て發表される筈である條件は前年六月發行の廿八回社債の市價を標準に左の如く決定した模樣である

發行額 三千五百萬圓

利率 五分五厘

價格 百圓に付百圓

期限 三年据置後七ヶ年に償還

手數料 二圓五十錢

大東京鐵道發起人會

【東京電報】大東京鐵道會社では十六日第一回發起人會を開き來る二十二日までに第一回拂込一株五圓を徴收することに決定した尙創立總會は來月十四日開催される事になつた

人

◇内地商工觀察團 朝鮮日報社、中央繁榮會共同主催の内地商工觀察團は慶京城驛出發約一箇月の日程にて内地重要都市の觀察をなすこととなつたが團員は京城三十名地方四十名計七十名で朝鮮人側商工業者の内地團體觀察は今回が初めてゞある

◇吉原重政氏(總督府囑託)十六日夜入城朝鮮ホテルへ

◇平田[illegible]十五日[illegible]北行

爲替受拂高

京城商議調査、京城諸銀行一月中の爲替受拂高左の如し(單位千圓)

取組地	受入	拂出	受拂超過(△印拂出超過)
朝鮮内	[illegible]	[illegible]	[illegible]
内地	[illegible]	[illegible]	[illegible]
滿洲及支那	[illegible]	[illegible]	[illegible]
外國	[illegible]	[illegible]	[illegible]
計	[illegible]	[illegible]	[illegible]

即ち朝鮮内が拂出超過のみでほかは全部受入超過である

一月預金貸出狀況

京城商議調査、京城諸銀行一月中の預金受入及拂出高並に貸付回收狀況左の如し(單位千圓)

預金

種別	受入	拂戻	月末現在
公金預金	[illegible]	[illegible]	[illegible]
當座	[illegible]	[illegible]	[illegible]
特當	[illegible]	[illegible]	[illegible]
通知	[illegible]	[illegible]	[illegible]
定期	[illegible]	[illegible]	[illegible]
其他	[illegible]	[illegible]	[illegible]
合計	[illegible]	[illegible]	[illegible]
對前月増減	[illegible]	[illegible]	[illegible]

貸出

種別	貸付	回收	月末現在
年賦及定期	[illegible]	[illegible]	[illegible]
證書	[illegible]	[illegible]	[illegible]
手形	[illegible]	[illegible]	[illegible]
當座	[illegible]	[illegible]	[illegible]
コールローン	[illegible]	[illegible]	[illegible]
割引手形	[illegible]	[illegible]	[illegible]
荷爲替	[illegible]	[illegible]	[illegible]
合計	[illegible]	[illegible]	[illegible]
對前月増減	[illegible]	[illegible]	[illegible]

ゴム暴騰
米國の消費増て

需給關係の樂觀のため年初より騰勢を見たゴムは依然強調を持續してゐたが、更に又々最近アメリカ一月中の消費高が三萬五千トンと豫想されてゐたのに實際は四萬三千トンであつたと發表されたことに刺戟を受し米國の製造家はじめ世界一齊に買進み十四日以來ニューヨークは勿論ロンドン・シンガポールと一齊に暴騰を演じ更に十六日は先物ロンドン十八志〇片八分ノ一、ニューヨーク二十五セント二分ノ一と本年に入りての新高値を示した。ニューヨークのこの相場を邦貨に換算すると五十六錢二厘[illegible]

殖銀の七分債借替
機會を狙ふ

殖產銀行債券一千萬圓(年利六分八厘)は二月十五日附發行した。右は七分債借替によるものであるこの他殖銀には現在七分以上の高利債四千萬圓あり、この内五百萬圓は三月一日に償還期が到來するがこれは手持資金で償還し、殘り三千五百萬圓は機會を狙ひ借替募債する方針であると

◎株式

大株短期引跡

大新	八十八圓七(不變)
鐘新	百四十圓(同)
日産新	五十八圓五(十錢安)
東新	百五十九圓九(不變)

東株短期後場引

	引値	高値	安値
東新	[illegible]	[illegible]	[illegible]

◎期米◎

各地期米後場止

▲下關二八六〇▲堂島十一番二五 九一十二番八九▲名古屋一八八一 ▲金澤二七一七▲熊本二七九三 ▲大阪最終氣配[illegible]十五錢(一錢安)

仁川穀物出入 (十五日)

到着	(貨)	八九七
同	(船)	[illegible]
移出	米(叺)	一九一九
	米(叺)	五〇
	豆(叺)	一〇〇
輸移出	米(叺)	七七一九

仁川大豆本玉表 (單位百石)

當限賣方 [illegible]

同 買方 [illegible]

中限賣方 ナシ

同 買方 ナシ

先限賣方 ナシ

同 買方 ナシ

▲帳入値 當限中限先限不申

▲取組高 當限中限先限不申

▲出來高合計不申累計三七五〇石

市況

鮮魚保合

入荷は日を追ふて増加の傾向を辿つてゐるが又需要も漸次増加の傾向であつたので氣配は良好であつた。しかし鯛類は下押し氣構である。而して水揚高は千三千九百六十二圓四十錢貫數は六百六十七貫であつた。(單位圓十貫建)

▲タイ九五〇▲アマダイ五〇▲ベニダイ一六〇▲チヌダイ五七〇▲コダイ七五〇▲モエビ一五〇▲ヒラス四五▲カキ一六▲サバ二〇▲メバル三五▲ボラ三五▲ニシン七▲ヒラメ五〇▲タコ三五▲アワビ五五▲カレイ一八▲上ザワラ二五▲カチキ五〇▲並ザツ六▲カマボコ一八

京劇の再建問題に就て

京城劇場が、去る十三日の拂曉不慮の失火によつて燒失した。一劇場が燒失したからといつて、さほど問題とするには及ばないやうであるが、實は朝鮮における京劇の存在と否とは、半島の演劇界にとつて、かなり、重要性をおびた問題なのである。由來、半島の演劇界が不振であつたことには、大別して次ぎの理由によるものであると思はれる。その一は、朝鮮そのもの、鄕土的演劇、殊に演劇が殆んど存在してゐないこと。その二は、內鮮人共に享樂しうる演劇が少いこと、第三には演劇は殆ど內地のそれに待たねばならず、海を越えての巡業であるから、經費および、興行日數の點からも不利益であること。第四には朝鮮內に劇場を有する都市は、京城、釜山、大邱、仁川、平壤ぐらゐに過ぎず、朝鮮だけでは到底興行の算盤がとれないこと。

◇

大體において、右四項の理由から演劇不振であると思はれるのであるが、右の外に劇場の不完備、興行者の設營、劇場料金の高率等もその原因であるといはねばならぬ。曾つて、大正九年に京劇が出現するに當たつて、われ等は、本紙上を以て、市民の希望を綜合し京劇當局者に注意を與へたことがあつた。その眼目とするところは、京城は立派な國際都市であるゆゑに市民唯一の劇場たる京劇も、國際劇場としての、外觀、內容を必要とする、といふにあつたのである。ところが、いよ／＼出來上がつた京劇はその、外觀を除いた以外に、全然市民の要に耳を藉さず、椅子席も設けず、通だしき東京の歌舞伎座に模倣したといふ觀劇、通風等の衞生的設備さへも、施さなかつたのである。すなはち京劇の經營方針は、當初から小屋かし一點ばりの消極的經營であつた爲、すべての興行は興行師の手による外なく、興行師もまた小屋代にくはれるといふ始末で、演劇も、興行師も次第にやせて行くといふ狀態だつたのである。

◇

われ等は、その間にしば／＼改造を主張したが、何分にも無配當の狀態にあるので、株主の意向が消極の一點の成行きまかせといふ有樣であり、他に一二の新劇場建設の計畫をもつて、株の買集等にとりかゝつたものもあつたが、不景氣に祟ひされたのと、二つの劇場は維持困難といふ點から遂にお流れに終つたのである。

◇

こんな事情から、京劇は、市民の娛樂機關および半島演劇界の中心機關を殆ど占用する時、從らに市民の非難を受けて來た譯であるが、今回の燒失が、一時的には、市民に不便を感ぜしめるであらうけれども、再現するとすれば、恰も今秋の朝鮮博を控へてゐる折柄ではあり、完全とまでは行かなくとも、恥かしからぬ國際的な劇場を現出したいものである。われ等は劇場に就いては、京劇當事者において、すに研究中とあるから、解散なり、再建なり、不日決定を見るであらうが、萬一京劇そのものは、解散するとも、他に劇場の一つ二つは、必ず現出するものとして、われ等は、やがて生れ出るべき劇場に對して、外觀に內容に、經營方針に、一大改造を希望して止まない。

土地改良と產米增殖計畫

干拓國營と米價調節

豫算分科會の速記錄から【四】

守屋委員　池上總監は現に龍川郡の藤井西鮮農場に於て大きな小作問題が起つて居つて、それが此資本主である所の藤井君の立場から言つても、非常に悲觀に立つて居ります。又其藤井君に對して小作爭議を起さなくてはならぬ人々、所謂朝鮮の多數の人々に取りましても立場に困つて居ると云ふ狀況を能く御承知であらうと考へますが、是等の內容の事に付て私は此處で詳しく申上げやうとは考へて居りませぬ、併ながらあの西鮮農場と云ふのは、御承知の通り最も大きな干拓事業であつて、而して何故彼處が今非常な窮境に陷つて居るかと申しますれば、あの防波堤が何時か激浪の爲に破れまして、それが爲に經營者が非常なる損失を負擔しなければならなかつた、それが爲に他の人でありましたならば、殆ど立つことが出來ないやうな打擊を受けたと私は思ふ、併しそれは補助であるとか低利資金の供給であると云ふことで、殊に低利資金の供給に依て一時凌いだ、併ながら政府が防波堤の復舊をやるとか、或は大部分の經費を政府が出してやると云ふことでありましたならば、さう云ふ大きな仕事の維持と云ふことは出來易いけれども、何と言つても更に負金を借りてやつて居る仕事である、而して其防波堤と云ふのは今迄海であつた所を仕切つてさうして朝鮮の領土を大きくした仕事である、さう云ふ仕事は、一會社の負擔に委すべきものでなくして寧ろ政府が負擔すべきものである一般公共の分擔に依てやると云ふことが、斯の如き國家的事業を將來振興させる所以であると考へるのであります。**私は干拓の仕事に對し今の總督府の方々が三割から五割に補助を增されたと云ふことに付ては、相當の敬意を拂ひますけれども、それではまだいかないのである、**どうしても此の防堤と云ふやうなものは、國營にするが適當ではないか、少くとももそれを國に移して、管理維持すると云ふ御方針を立てられないと到底干拓の仕事は危くてやれない、藤井君のやうな多年の經驗者でも手を挽いて昔上がると云ふやうなことが生じないとも限らないと考へる、併し其外に付ても考慮をされると云ふことでありますから、是非此處はもう少し親切に御考を願ふやうに御願致して、それで打切りますが、更にもう一つ考へなければなりませぬことは、此產米增殖と云ふ計畫を立てられて居るのでありますが、產米增殖計畫を立てられた結果、米を作る者が相當利益を上げると云ふことにならなくて來なければならぬ、採算の取れないやうな產米增殖計畫をやると云ふことは、それは空論である、さうして母國の爲に米を作ると申しますけれども、朝鮮は矢張母國の米ばかり考へて居るのではなくして、朝鮮の農家の事も考へておあげにならなければならぬ、是は政務總監も能く御存じの御考になると思ふのであります、米を作ると云つても、內地の爲に米を作ると云ふやうに、朝鮮に於ては歡迎し易いと云ふことは、官民者として考へなければならぬ事であります、而してどう云ふ狀態を見るかと申しますれば、朝鮮の米がドシ／＼殖えて、產米殖增の效果が擧つたと喜んで居りますけれども、それならば朝鮮の米を作つて居る者は喜んで居るかと申しますと、決して小作人は喜んで居ない、米價が下つて小作爭議が發生して、來て資本家が非常に迷惑して居ると云ふことであります。而して內地に於てはどうかと云ふと、朝鮮米が來るから內地の米が下がる、どうかして朝鮮の米を內地に寄越さないやうにして貰ひたいと言ふが、是は內地の者が惡いと思ふ、米が足りない時分には朝鮮の安い米を送つて貰つて食べて居りながら、內地の米が安くなると、朝鮮から米が來るからいかぬと云ふやうなことは、內地の者が惡いと思ふ產米增殖計畫を立てゝ、土地改良に何億圓と云ふ巨費を投ぜられてあなた方の希望して居られるやうに米が殖えた結果米が下落する、米を作つて皆が損をする總ての水利組合と云ふものが借金が拂へなくなると云ふやうな弊があるやうに考へられますが、其點はどう云ふ風にして御救濟なさる御考でございますか

池上政府委員　御尋の問題でありますが、私共に於きまして餘程心配致して居ります事を見ますると、朝鮮の農家の今日の資產狀態と云ふものは、御承知の通り如何にも貧弱なるものであります、幾ら米價の騰ると云ふ豫想が付きましても、持耐へることが出來ない其結果內地に米が溢れると云ふやうな狀態になります、從て內地の米價にも影響します、さう云ふやうなことでありますから、是が調節を如何に圖るかと云ふことに付きまして、種々考慮を致して居ります、又其點に付きましては、大藏當局とも能く協議致しまして、適當なる方法を講じたいと云ふ考を持つて、專ら其點に付て交涉すべきは交涉し調査すべきは調査致して居るのでありますが、差當り極めて貧弱でお笑ひになるやうなこと、存じますが、**今試に農業倉庫の二三を今回の豫算に計上致しまして、それが多少米價の調節と云ふやうなことから考へまして、有効と見らるゝやうなことがありますれば、之を朝鮮の財政の許す範圍に於て、擴張するのも、一つの方法ではあるまいかと云ふやうな考を持つてをります、**御案內の通り此產米增殖計畫の進行の後には、八百萬石の增收を認めて居るのであります、御尋ね外に亙るやうでありますが、一昨年は千七百萬石の產米高である、そこに八百萬石の增收を見ると云ふことになりますれば、是は內地の方にも影響もありませう、隨て農家に於きましても、其得る所の價額に於ては、增收前と何等異ならぬと云ふやうな結果を見るかも知れぬ、是等の點に付きましては、餘程研究治上、大なる問題として、深く研究しなければならぬと云ふ見地より、政府當局とも交涉を致して居ります、又假に朝鮮に於ける所の米穀法に依て其米を買上げ、其割合を內地と同じやうにすると、今日の所額から見ますると、百五十萬石位の買上準備がなければならぬ、さうしますと之に要する所の經費等に付ては莫大なるものでありまして、吾々が希望致しまして、內地に於て朝鮮にも米穀法を布かれて、其の都合に朝鮮米を買上げられることを望むと申しました所が、恐くはむづかしいものである、然らば喰放つて置くかと言ひますと、それも出來ませぬので、姑息な方法でありますけれども、**朝鮮內に於て捨賣をせぬ位な設備をして行きたいものである**と云ふやうなことで、其方の調査を進める考を持つて居るやうな次第であります（未完）

信託業法改正案

今議會に提案

【東京】政府は今期議會に對し過般の信託業法の改正案を提出して、斯業の健全なる發達を圖ると共に斯業の進運を期する意向を以て目下これが改正案作成に努めてゐる、すなはち現行信託業法による信託會社の業務は極小範圍に限られてゐるために信託業本來の使命を果す事が不可能であつて、現今何れの信託會社においても殆んど信託本來の使命と相反する金錢信託業務に全力を注いでゐる有樣である、要するにこの主なる原因は現行信託業法の業務規定が餘りに窮屈に過ぎる結果であるといふ見地から信託協會では信託會社が遺言執行人となりうる事および銀行會社の會計監査を行ひうる事等を認めるやうこれが業法の改正を希望し、先般來關係各官廳その他の當局方面に對しその實現につき種々具陳する處あつたが、今回いよ／＼議會に提出案として今期議會に提出する事となりこれが達成を極力求むるはずである、右に鑑み政府においても信託協會その他の意向を參酌してその改正も斯業進善の上必要とみなさるゝ點もあるのでかた／＼これが研究を續けつゝあるもので右改正案は內容整備を見次第今期議會に提出の運びであると

女子教育の根本策樹立

高女教育調査を機會に　懸案を具體化せん

【東京】文部省は議會終了後四月の新學期初め頃高等女學校教育調査會を設置して高女教育制度の改革をなす方針であるが、文部省では高等女學校教育改善のみに止まらずこれと同時に一步を進めて更に廣汎なる女子教育の振興に關する諸般の制度を調査考究し、從來男子のそれに比して兎角等閑に附され勝ちでその發達を阻害され萎微の狀態にある

女子教育　制度の根本體系を確立して大いにその振興を期する方針であるが、女子教育の振興せざる原因は未だその體系が確立せざる爲であつて、高女教育調査會を機會にこれが體系を根本的に決定しやうといふのである、女子專門學校の如き文部當局としては官立女子專門學校設置の方針を以て多年これが新設に要求しつゝあるも毎年度財政の都合上阻害されて來た所となり、かくては女子教育振興上大なる支障を來たす事となるので今回いよ／＼女子教育全般にわたつてその

制度組織　の改革根本體系の樹立を期するに至つたもので、その結果如何は頗る注目されてゐるが、必ずや我國女子教育界に一大曙光を與へるであらう

差等稅の影響

【最近の對支貿易について】

三井物產　住井支店長談

七種差等稅實施後における對支貿易は最近物の見越輸出がさかんに行はれた結果その見越輸出後一服といふ狀態であるが、問題はこれからである、即ち新規に行はれる取引に如何なる影響があるか、當地においても右新稅のかゝる商品は殆ど出來てゐない、然し砂糖の如きはぽつ／＼引合があるが大體において生產地の價段は騰つて居ない稅金の上がつた丈け供給者が値段を下げねばならぬといふことはなく、つまり稅金の增したゞけは消費者が擔ふといふ結果になつて居る、これ等は値段の低いものであるが人參、寒天、昆布、海產品等は二割內外のはげしい上がり方なので、從つて對支貿易は若干減少すべき傾があり、然し穀物が潤澤であるが當地方は實施後日淺き爲まだ現れて來ない、その內現れて來るものと思ふ、然して稅金の上がつた分は消費者生產者仲介者等關係業者が利益を薄くし經費を節約して生み出すべきもので消費者のみにかけることは不合理であると思ふ

山林部長挨拶

營林署長會議における

目下本府に營林署長會議を開催中の處、營林署長會議に對し新任の渡邊山林部長は左の如き一場の挨拶をなし大いに部下を激勵する所があつた

私は山林部長を拜命致しまして以來日尙極めて淺いのでありますが幸にも就任後間もない時に營林署長會議を本府に御開催になりましたので親く各位の御意見を承はり且つ地方事情を御聞きするの機會を得ましたことを大に悅んで居ります。此機會に於て各位が平素研究を重ね又は工夫を凝らされたる事柄に付腹藏なき御意見を御述べになつて戴くことが出來ますならば此上もない仕合せと存じますから時間の許す限り諸般の問題に付詳に意見の開陳あらんことを切望致します

以上諸君に御挨拶致しますと同時に今後各位と共に協心勠力して私が山林部の仕事を致しますに當り私自身が是非實行致し度と考へて居る事柄の二、三を先づ陳べまして各位の御考を煩し度いと考へます

一、責任觀念に就て

現に營林署所管に屬する國有林野の總面積は約五百十四萬町歩もありまして之を三十六ケ所の營林署の管轄に分割してありますが其所管面積は頗る廣大なるのみならず多くは交通不便の山地帶であります故に中央より一々指揮命令することの困難なるは勿論各地の異なりたる特殊事情に至るまで詳細に考慮して適切なる對策を講ずることは到底中央に於て爲し得ないことであります故に中央に於ては各事項の大綱を決し地方的の問題は其地方を所管する營林署に於て全責任を以て之が解決の任に當るに非ざれば完全なる事業の成績を擧ぐることは出來ませぬ

以上の如き方針の下に進まることになれば先づ第一に必要なることは責任觀念の旺盛ならざるべからざることであります從來中央部の仕事と致して居りました仕事でも漸を追て營林署の權限に移して差支ないものが多々あることゝ信じます殊に現業的の仕事の方面に於て然りと存じますが不幸にして若し營林署の方面に於て自ら責任を以て立つと云ふ觀念が足らないとすれば不肖已むを得ず中央に於て指揮命令すると云ふ態度に出でなければなりませぬが之では仕事の眞の成績が擧がるとは思はれないのであります故に今後は地方的の問題に限りては成るべく營林署の權限を擴張し其責任を以て仕事を進めて貰いたいと考へて居りますから各位は部下の職員と共に益々責任觀念の發達に努められんことを望みます

二、事務の簡捷に就て

官廳事務の處理は之を官廳以外の事業經營に比較して見るに手續が煩雜なる場合があるやうに思はれます之れ事務の性質上不得已に出でたる結果かとも思はれますが各位の御擔當になつて居る仕事の中には所謂現業的の仕事の分量も相當多いやうに思はれます此現業的の仕事は民間事業と同樣に取扱はるべき性質のものであります故に若し不幸にして煩雜にして面倒極まる取扱を致して居りましたならば他人に迷惑をかけるのみならず其自ら失ふ所の損失も時に頗る多大なるものがあるやうに思はれます又營林署は多く交通不便の土地に置かれてあるやうでありますから此點から申しましても事務の處理を簡捷に致すにあらざれば徒に照會往復に多くの時日を要し機會を失することが多いやうに思ひますされば此事務の簡捷と云ふことに付ては山林部に於ても充分考慮致しますが各位に於かれても充分に研究努力せられんことを望みます

三、收入の確保に就て

……は其財源を山林收入に求めて居ることが多いのであります若し不幸にして豫定の收入に適せざるが如きことあらんか山林施設の實現に支障を來すの損あるのみならず他の事業の遂行に迄打格を生ぜしむるの結果を見るのであります、然るに經濟界の事情は時々刻々に變遷して片時も停止致すものでありませぬから一ケ年と云ふ永き月日の間には如何なる事情の變動を來たすか豫め測定し難きものであります而して斯る變動に際會しても必ずや豫定の收入を擧げんとせば年度當初より充分の決心と覺悟とを以て事に臨まねばなりませぬ然らざれば年度の末に近づき急に周章狼狽しても遂に豫期の成績を示すに至らずして累を他に及ぼすの結果を招來しますから必ずや當初に於て充分の餘裕を見込み萬一の場合に善處するの充分なる計畫を樹立して之が實現を期せられんことを望みます

四、綱紀肅正に就て

營林署所管の事業中には林產物の處拂處分其の他綱紀上に注意を要する事柄が多いのであります又管轄區域廣く而も交通不便の地方多きが故に部下職員に對する各位の監督も困難の場合があるやうに想像されます然るに綱紀の肅正と云ふことは官吏に取りては其の全生命とも云ふべく若し不幸にして一人の不心得者にても出すが如きことあらんか官廳全般の信を失墜せしむるの極めて惧るべき結果を招致することとなりますから各位に於かれては此の點に付充分に御留意あらんことを望みます

以上私の申上げました事項は何れも常に機會ある毎に上司に於て御示になつて居ることでありまして各位に於かれても充分に御承知になり又常に實行に努力せられて居ることとは信じますが私共が今後仕事を進めて行く上に於て最も必要性を有する事項と思はれますから茲に卑見を申し上げて各位と共に之が實現を期したいと思ひます、各位に於かれて幸ひ以上の諸點に付研究工夫致されて居る事柄があれば意見として忌憚なく御示しあらんことを切望致します

二十一世紀の京城見物（四十二）

秋洮生

杢平・頓子

（文中昔とは現代を指し、今とは二十一世紀初、即ち八十年餘後の事）

『わたし、竹藪村に紹介してしらべたりなんかしませんから、うんと示威張なさいな』

『人を信用せぬやうな事を、遊園地にいふと失禮に當たるぞよ……おつとそれからあそこに止つてゐる妙な大型の自動車には移動圖書館なんて書いてあるが、こりや又圖書館を持つてあるいとるんかい……圖書館を……』

『えゝそうなのです、自動車の內部には簡易圖書館の設備がしてあつて、町々に停車してその附近の人の利用に供じ又は特別の集合には貸本もするのです、あれは都立圖書館の經營なんです』

『どうして、また、そんなに出張る必要なんかあるんじやらう』

『そう伯父さん見たいに世の中を簡單に考へてゐらつしては駄目だわ、例へばこうなんです、要か今夜のおかずは、何にしようかと考へてゐる時丁度あの巡回圖書館がくるでせう、そしたら一寸中にはいつて料理本を見て來ますわ、それから、誰か待ち合はせるとか何とかして暇の時一寸小說でもひまつぶしにといふ事になり、存外便利なものなのです』

『忙しい複雜な世の中になると色々なものが生れてくるのう』

『移動醫院といふものもあります同じ樣な格好をして町を廻つてをります……その中にはぶつつかる……』

……事に放送したのを、受信する機械ですから、中々有益なものです、あそこは大日本皇國に屬ち我國內の主要な時事館といひます、その外に歐洲專門と、米國專門とその他と都合四館あるんですわ』

『はゝあ、あれが時事館だつたら歐洲專門のはばば館、米國專門のはちち館、その他のははに館と申しますじやらう？』

『伯父さんは何をいつてらつしやるの。同じじ館でも字がちがひますわ』

『でもお前が、片假名でいふからわからん、今後漢字でいふようにせい。わしは一々漢字に直して考へるのが面倒やさかい』

『その次ぎにありますのが舶舘のこう云ふ字に家のくうといふ字と機械のきの字、それから材木のざいの字に、料理のりようの字、商店のてんの字、それだけを合せたお店なのです』

『そりや、またやゝこしい一體全體何のこつちやい』

『それ御らんなさいな、伯父さんが漢字でいへとおつしやるから漢字でいつてるんですわ』

『ほう、成る程あきれたもんじや一寸ばかり耳ざわりのやうじやから、またもと通り假名に願はうかのう、中々頓子は食へんわい』

『ホ……、隣發したでせう、うつかりした事はいへないでせう、要點なしですから……』

スラスラと書きよき
東京便箋
TOKYO
元祖發賣 山根東光堂
美しい封緘シール添付してあります
全國到る處の紙文具店にあり

超香改醤油
忠
實績
全鮮品評會に於て三回續いて最高優等賞を受領しました
京城市內販賣品審査會に於て內地本場醤油を凌いで最高點を獲得いたしました
東京市販賣品審査會に於ては九拾六點八分の高點を得て居ります

泡立ちよく廉價
資生堂石鹸

溫泉旅館 東萊溫泉 荒井旅館 電話八番
御諸官衙指定 釜山驛前 荒井旅館

祛痰鎭咳新藥
パラギノン
祛痰鎭咳藥として醫療上最も賞用せらるるゼネガ根（Radix Senegae）の有効成分を完全に抽出したるものにして長期持續服用するも食慾不振、消化障碍等の副作用を起すことなし
急性及慢性氣管支加答兒、加答兒性肺炎及流行性感冒による咳嗽、氣管支喘息、百日咳
粉末 100瓦 ¥1.80　450瓦 ¥7.00
液劑 100瓦 ¥0.70　450瓦 ¥2.30
錠劑 50錠 ¥0.85　100錠 ¥1.50
製造發賣元 第一製藥株式會社
東京市日本橋區元大工町
大阪市東區平野町二丁目

內科 胃腸科 小兒科 神經病
北島醫院
京城本町四丁目百五十五番地（電話本局二七四〇）

ライオン印作業服
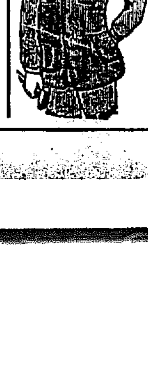
京城 ユニオン商會

惡醉
で何時もお苦しみになるお方に及びませぬ荒川
ノーシン
の御用意さへあれば!!

空の犠牲者宮下大尉、江藤特務曹長告別式
十五日大邱八十聯隊營庭にて擧行せるは宮下大尉未亡人と江藤特務曹長令兄

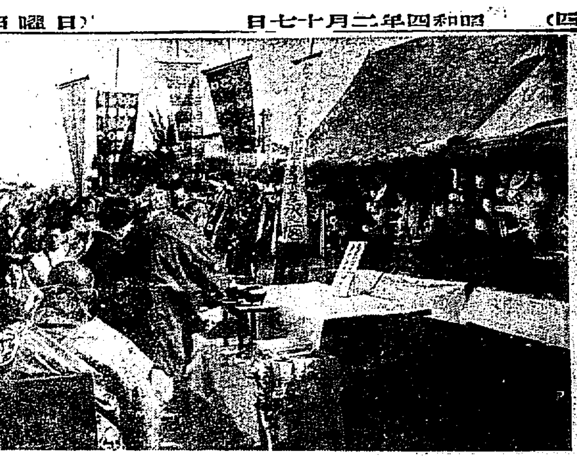

慶尚南道

馬山府廳舍の新築と公會堂
中央部に移轉して 併置問題擡頭す

馬山の市街は東、海に臨む舊馬山麓一帶緩漫的傾斜地にありて、南北にながくあたかも帶の様で又馬山府廳の位置は南方新馬山の一隅に偏しかつ小高き丘阜の一角にありて、市街地より飛び離れてゐるこれはその昔露國が東洋の一角に不凍港を得むが爲に虎視眈々としてこの地に眼目してゐた當時、露國は我國を出しぬき栗久味に要塞を築したので、我國は栗久味に接する舊領事館（現理事廳附近）一帶を取り居留地に選定し次いで明治卅二年現在新馬山の位置に各國居留地の制が布かれたので露國は月影洞北の下端に領事館の位置を定め我國は其上方に位し領事館を設いたのが現府廳の位置で當局は居留民の便利とか經濟的にとつたとかいふ意味の下に置かれたのでなく全く國際的關係を基礎とした理由のそれに外ならぬのであるから、特に舊馬山方面は非常の不便を感じてゐる、現府廳舍は明治四十一年馬山理事廳時新築せられコンクリート建でその後二回にわたり増築せられた堅固の建物であるゆえにどれ程府民の切なる希望があるからとても、改築費に十萬圓内外を要するのだから直に解決する問題ではない、然るに昨年秋道府尹が御大典記念事業として公會堂を設立せんとして、募集した寄附金が約四萬圓以上に上るこの際その寄附に對し多少無理があつたのと加ふるに一方府廳移轉問題が擡頭しその位置を中央部に選定すると府民の利便はこの上なく、かつ市街の發展上にも多大の利益である點で、それに府廳と公會堂とを併用せんとの輿論が、日に増し濃厚となり、道評議會員松原平藏氏その他朝鮮人側有力者等が中心となつて畫策して居るこの府廳移轉問題は何人も異議あるはずなく、朝鮮人側よりは約三萬位の寄附金を醵出するといふて居るとのことである建物はエヌ字の鐵筋コンクリート總二階建で延建坪二ケ所に設け一方を府廳に一方を公會堂にするその面積は約四百八十坪で建築費は附屬建物等を入れ約十萬圓位だと建築費は公費寄附金四萬圓、府有地賣却代敷地約二萬圓と見てその餘りは國庫の補助と寄附によらむとするのであるしかして現府廳舍は無償民附を受けて、中學若くは女學校の寄宿舍とすればよいであらうといふ意見な連中もある、移轉問題は府々他面進行中だから、近く具體的運動に着手されるであらう（馬山）

慶南の道路は今は過渡時代
大體に於いて良好
野口技師談

慶南における道路の根本計畫その他の土木施設について上田土木課長同伴にて觀察中であつた本府技師野口彬一氏は左の如く語る

慶南に於ける道路視察は河東より晋州、三千浦山清咸陽居昌、陜川、昌寧、馬山固城統營を巡視して何れも一、二等道路を管視したが大體に於いて良好であると全南と共に良好であると官へる殊に慶南道路を概觀して構造物の完成に努力のあとがあることを認める、道路の維持もまた行届いてゐるがこれは地元民の賦役によらねば當らぬので一時的の施工でなく根源的の賦役を必要とする結果工費の徒行に容易ならぬ苦心を要するが將來の交通網として道内の中央部を洛東江と皆ふ大路府機構に貫流してゐるから充分に機能を發揮するには前途なほ非常な努力を注がねばならぬ例の道路根本計畫にしても工事費に莫大の資金を要し急速的に解決は困難である從來の慶南交通の基本は晋州に道廳があつた關係上交通の中樞として施設されたものが昔南のあらゆる中心が釜山に移動した爲めに一大變化を來たし現在は過渡時代に當つて居る（釜山）

十日間に八千人
舊正月に歸つたお客樣

舊正月を中心として朝鮮人の歸來が離る增加しこれに反して渡航者は激減したので一時は往航乘客が多いため貨物船を利用したほどの騷ぎ連絡船も往航は乘客が少くなつた、二月一日から十日までの往復渡航朝鮮人の狀態を當局に調査したところによると往航は二千十一人に過ぎないが内地より歸來した朝鮮人は僅十日間に實に八千二百十六名に達した、いづれ舊正月の終ると同時に又々渡航朝鮮人のむれによつて釜山棧橋は混雜するであらう（釜山）

辭令

任公立實業學校長 敍高等官七等十一級俸下賜 補統營海公立水産學校長 松尾定貫
敍正八位（一日附） 東萊郡屬 林國淳
晋州郡勤務を命ず 道書記 戸川萬重

統營學組豫算會議

統營學校組合の豫算會議は去る十二日午前十時より面會議室において開催出席議員は兒玉愿一、福嶋竹彦、木岩藏、佐藤惠熊、松浦喜作、秋夫司郎、河野勝吉、上田保次郎、中村安太郎、組合委員として岩永校長、緒方郵便局長、渡邊面長、金原管理者、坂井書記その他出席、昭和四年度學校組合歲入出豫算案を提議し議長の說明ありたるのみで原案可決し豫算總額二萬三千八百五十五圓内統營小學校の補助金二百圓として普通學校組合の補助金の提案になる講堂建設費につき議員の質問ありて更に沖野議員の提案になる講堂建設の件については議長未了のまゝつぎの會議に譲ることにして閉會（統營）

南鮮片々

◇十四日午後九時頃釜山大倉町二丁目濟州旅館に止宿する全南莞島生れの船員李福用二一が小刀を左乳下へ突き立てた紅に染まつて苦悶するのを同宿の客が見して大騷ぎとなり届出でによつて釜山署員が驅けつけ訊問の結果同人は最近懷から厭世したが無一文にてブラリと歸つた爲め實兄や叔母から叱られたので面目が無く狂言自殺と判明し今度は警官から叱られた
◇十四日午後八時過ぎ朝鮮汽船つばめ丸が釜山へ入港せんとする際牧島の沖合二十町の場所にて牧の島二谷發松（五四）の打網漁船が無提灯にて漁撈中に船と接觸し漁船は龜裂を生じて沈船となつたのでつばめ丸は乘組員を救容して被害船を北濱に拾へ曳船したが幸ひに死傷者無し
◇十八日午後一時より釜山府協議會を開き過般議決せる意見をまとめた
一、大新町市街劃道路變更の件
一、朝鮮大典記念植林事業費追加豫算の件等を附議する筈である（釜山）

◇釜山職業紹介所では既報の如く各家庭へ紹介して就職した人々の親睦と慰安を目的として十五日午後一時より公會堂にて第一回の集まりを開催した、當日は雇主をも招待したので各社會事業方面關係者を始め約百五十名の人々が集まり小林所長の挨拶に次いで府尹祝辭を村上理事官が代讀し來賓として上田社會部主任の祝辭ありその他各雇主の所感があつて元氣の好いところを見せ終つて餘興に入り筑前琵琶活動寫眞等があつて清興を極めた一日であつた

咸鏡南道

某事件擴大の模樣
元山勞働爭議余波 檢事局の取調べ峻烈

元山檢事局の取調べはいよ／＼嚴烈を極め既報した某事件の捜査進行につれ○○事件は益々擴大の模樣であり十五日に松本米倉兩檢事は目下元山刑務所に收監中の勞働會々計李容恩常務委員李宗檜同李鎔の三名につき午前十一時半から午後四時迄取調べ米倉檢事は更に午後四時から勞働會々計黄甲用を召喚取調べた模樣であるが勞働會員から徴收した貯金の流用および消費の事實につき續々新證據があがつたものの如くである又元山署が勞働會の細胞五十余團體の帳簿を押收し嚴密なる調査を遂げた結果すでに或る確かな事實をつかんだ模様である（元山）

元商評議員會

元山商業會議所では十五日午前十時より評議員會を開き昭和四年度歲入出豫算につき審議する處あつた因に評議員數を内鮮別に制限を撤廢の件につき附議した（元山）

元山手形交換高

一月中における元山手形交換所の手形交換高並に組合銀行の帳尻左の如し（元山）
手形交換高八、八八七枚二、〇六〇、七〇八圓前月對比一七一三枚減四〇八三圓減前年同月對比二四四三枚增一九一八七四圓增不渡手形一一枚二六一圓增前月對比六枚減二二四九圓增前年同月對比六枚增一七三三七圓增
元山組合銀行帳尻▲預金四、五九五、一七一圓前月對比六〇、一二〇圓減前年同月對比二二五、四九九圓增▲貸五、八三一、四二八圓增前月對比六八〇、七五七圓增前年同月對比三三五、二五八圓減

元山校記念式

元山公立高等小學校では十五日が開校記念日に相當するので同日十時半よりその記念式を同校で擧行した（元山）

△△△△ 咸興行は勘考せよ
最近にあつた二の事實

◇……咸興へ……咸興へ……ここ三年來咸興は素晴らしい人氣だ……とつぎからつぎへ大工事が起る『咸興に行きさへすれば金は拾ひて捨る程ある』とでも考へてか各種の商人や求職者がそれこそ千客萬來の盛況にいとまがない。
◇……それほど咸興の景氣がよいか？なる程沈み切つた昔時の陰に比べては多少の色氣はあるけれども世間が騷ぐ程うるほつてゐるでもない。來て見れば聞く程でもない富士の山よりは樂に／＼と失望するのが近頃の咸興だ。
◇……最近の事實二つ一人は咸北から一枚の名刺を後生大事にのり込んだ四十過ぎの内地人求職者、力餘は出來ず役人は皆斷らず同職の人などを賴み廻つてやつとの事で近所の居るといふ奧地まで送り屆けて貰ひ
◇……一人は最新式の發明品で實は咸興五つや十の用品を持つて新職の咸興にはまたたくのうちときはひ込んで來たもの、貧弱な咸興の役所や商店ではさつぱり捌けませんと驚いていへば茫然自失の態
◇……商人諸君よ求職者の群よ咸興行きは余程の勘考を要するぞとこれは記者の老婆心、安くて見た目がよくて新規用品とも贅澤品ともつかぬ物なら多少は捌けます。

一月中の元山商況
弗々の商狀

元山一月中商況左の如し（元山）
▲米 正米は内地相場に比し依然割高の爲めに移出は殆ど杜絶の狀態であるにも不拘農家の安値賣惜みに精米業者は全く二進も三進も動きのとれぬ狀態に加へて中旬政府古米の拂下げは一層に此の趨勢を助長したる感あり
▲海産物 明太魚は地方向商談活潑に行はれ相場も好調にて引續き活況を呈した相場は上旬七八圓中旬七〇圓下旬七圓魚肥魚油は弗々ながら依然産移出商談を見つゝあれども品薄の爲め取引杜絶勝ちの狀態なり
▲大豆 三A二四圓五十錢と上迄り金剛二五圓と下押したるも下旬に至り上旬値に復す
▲高粱 殺到的に出廻りたる一二圓八〇錢から中旬二〇錢と下押し下旬二六圓に下落せり
▲大豆は中旬頃に至り出廻り一巡一服狀態を呈し來りたるが偶々埠頭人夫の一齊罷業の突發ありたるも須要にして作業には差支へざる程度の應急策を講ぜられるも思惑筋の國物を殘して浮動物は一掃されたるの觀あり日に品薄を告げ相場も強含み商内閑散に傾く一八圓中旬一七圓八〇錢下旬一八圓三〇錢
▲粟 依然相當需要を呼び在荷も潤澤に相場も底固く取引も圓滑に行はれつゝあり相場南満粟上旬一〇圓五〇錢下旬一四〇錢
▲綿布 舊正前を控えて相當旺盛なる需要期待されたるも水害による地方農民の購買力缺乏と個々地元の不況とに期待に反し取引活況なく賣崩し形勢なり相場は上旬三A粗布二四圓五〇錢と上迄り中旬三A二四圓五〇錢金剛二一圓金剛粗布二一七圓半より中旬二五圓と下押したるも下旬に至り上旬値に復す

平安南道

新學期から開校
認可された新義州高女 一年生五十名募集

新義州高等女學校は十四日附をもつて認可されたので取敢ず府廳で開校事務を取扱ひ四月の新學期から開校のことに決定した校舍は新築まで小學校の一部を假り入れることゝなり第一年生五十名を試驗の上入學せしむることに決したが入學試驗は他校との關係もあり成るべく早く行ふべく準備中である（新義州）

新義州の府債整理
低資に乘替へて返還

新義州府では水道、堤防、市場、屠場等を起債して拵へた府債が總額約七十四萬圓の巨額に達してゐるがこれは府と殖産銀行に起債したもので此の利子は平均七分八厘といふ高率のもので二十三萬三千圓の起債に對し一ヶ年五萬八千九十四圓といふ莫大な利子を支拂ふ事になつてゐて府民の負擔は實に重くなる一方なので頭を惱ましてゐたが今回道當局府中總督府の諒解を求めて今後十五年間の年賦として漸次返還する事とし更に今回金融を改行して比較的低利な資金に乘替ることになつたがこの低利資金乘替によつて從來の七分八厘の利子が六分五厘以内の金利となりこれがため從來の利子の差額だけでも約一萬圓だけ浮くこととなつてこれだけ府民の負擔が輕減されることゝなる譯である（新義州）

京畿道

種子大豆粒選品評會

京畿道穀物檢査所及京畿道大豆增殖獎勵會共催の種子大豆粒選品評會は十四日京城支所で審査を行ひ出品數百四十點中から左記の通り授賞決定し十五日午後一時より褒賞授與式を擧行した、檢査所長、京畿道産業課長等來賓參列受賞者二百八十余名見物者およそ百名あり

忠清北道

永同のかるた大會
海老原選手優勝す

忠北永同支局主催永同カルタ大會は十日午後一時から永同公立普通學校の大講堂で舉行白熱的大接戰を演じ午後八時左の成績で盛會裡に終了した（永同）
▲一等海老原▲二等泉▲三等岡村▲四等赤松▲五等角谷▲六等西盛▲七等横山

賞品を授與、一場の講話をなし叔事および來賓の祝辭あり六時半閉式した（仁川）
▲一等賞 三品年次花圃、西學林成宜樹、同勞紅雨、五郎年自光▲二等賞 八名▲三等賞十六名▲四等賞廿二名

朝鮮師と仁川の施設
十八九日頃議會協議

朝鮮師範學校に對する仁川府の施設について十七日夜仁川公會堂において仁川官民有志約百名の大懇談會を開催してこれが具體策を協議するはずであつたが十八、九日頃開催することに變更したなほ師範學校敷地は仁川驛前から外里交番にいたる道路の部にして仁川府の表玄關である上に新設の廣美な街燈十九燈を新設することに決定し近く工事に着手することになつたが經費は約七、八百圓の見込みである

平安南道

師範學校は特別の御詮議で
船橋里に建て、欲しい 知事へ請願書提出

官立師範學校を平壤に建設さるゝことに決定の旨傳へられ新に平壤府に編入されることゝなつた船橋里においては同校は廣漠なる校舍敷地および運動場等を要することゝおもはれるが既設都市の現平壤府内にはこれが適當なる地所をうることは容易であるまいが船橋里は之れが建設地としてあらゆる好條件を具備するとて此の程船橋里有志者は船橋里總代理西原商工會長、中村茶太郎、吉田德兵衛、三浦日勝郎、戸田龍、鈴木龍光、佐藤金組理事、尹泰鵬、岡鐵郎、宮崎商、藤岡一、宮崎直市、潜島英太郎、管原正雄の諸氏を代表者として同氏の連名で園田知事あて左記請願書を提出しなほ十五日三浦日勝郎、中村吉藏、倉本頭助、戸田龍郎、尹泰鵬、仲村茶吉の諸氏は道廳に園田知事、藤原内務部長を訪ひこれが目的の貫徹を期すべく種々陳情した

請願書

船橋里に小學校及び普通學校建設の必要なるは周知の事實にして内地人にありては學校組合に於て既に敷地を買收し近く建設の計畫に有之候處朝鮮人方面は財源の關係上容易に實現の運びに到らず憂慮致し居り候處今回本府に於て官立師範學校設置の義を決定相成候趣に拜承仕候就ては成るべく速に御實現相成度此際船橋里の地を選定被下候はゞ學校は附屬普通學校附設可致に付比の點船橋里に設置相成度殊に船橋里は衛生上にも良好にて且つ風光を望み學生の修養に適當なるのみならず敷地買收にも容易にして土地の發展上に於ても平壤建設の第一步に於て江東の一角に一大師範を置くことは工業の生地なれば學校の建設地として最も好適なるものと信じ候に付是非船橋里に御設置相成度特別の御詮議を以て船橋里に官立師範學校建設の儀何卒御採納相成度此段御願候也

幼稚園經營協議
妙案出でず

某氏からの寄附金二萬五千圓で財團法人を組織し幼稚園を經營する事となり午後三時から有志の會合を集め經營その他について協議したが議論區々として纏まらず六時まで協議したが妙案も出なかつた模樣である（平壤）

合財袋

◇……鎭南浦港昨年中に船客來往したものは内地より内地人廿八名、朝鮮人十四名、支那人二名支那より朝鮮人一名往つたものは内地へ内地人八名、朝鮮人四十六名、支那へ内地人廿九名、朝鮮人百十八名、支那人二十五名
◇……平壤府内に於ける流行性感冒一月中の罹病者は一千八十五名で内七十四名死亡、死亡率は五歲未満が一番高く次いで十歲乃至十五歲
◇……四月一日から實施の平安南道に於ける面數は二十一ヶ面に廢合面數負は僅かなるものは新面に引繼がれ陶汰されるものは一部分に過ぎない
◇……平南朝工協會の昨年末十五日間の大量出しに於ける賣上高は七萬五千圓
◇……鎭南浦港一月中の水産製品檢査成績は受驗總數量二一九個三二、一一八斤で此中一三個五一八斤は合格品と許つた
◇……平南朝鮮兩者好會では會報及び『入輪朝顏の栽培法』を印刷し會員に配附

慶尚北道

畑の中から
金佛を發掘

慶北聞慶郡聞慶面大隅洞李璨（？）がまる三十日自己所有の畑を耕作中地下二尺ばかりの所より高さ二寸五分位の金佛を發掘し直にその筋へ屆出でたので盜難品より更に道警察部へ保安課に送附した保安課では考古學上参考資料として鑑定と共に本府に送附したが同地方において未だ曾てかゝる出土品なく又詳しい傳說もないのでこの金佛像の年代も判明せぬ、金佛像は鍍金に鍍金の形であるがこの金佛の由來や歷史の如何によつては同地方の古い歷史も判明するに至らんかと興味を以て見られて居る（大邱）

咸鏡北道

咸北雜俎

◇十二日茂山守備隊分隊長前野鎭之助氏と朱茂山郡守は管下約一里地點の地方に駐在する我が警官吏員地方警察等を慰訪し各々乘馬で往復した南氏は豆滿江水上を巡視して歸つた
◇近來雄基に於ける交通の殷賑と共に麥粉が著しく多く目立つて來た旨の地方報導によれば全く昨年作不作に因る爲と云はれ居るが一月中の輸入額を見るに通過貿易を加へ昨年一月は四十三萬六千斤なりしが本年は百十萬五千餘斤九萬七千二百圓である
◇鏡城郡仁文は漁業根據地として鐵道開通以來異常の發展を遂げたので遞信局では今回同地に郵便所を新設することに決し來る二十一日から事務を開始する
◇會寧步兵第七十五聯隊と野砲兵第十九聯隊の一個小隊とは十四日、十五日の兩日に亘り會寧を中心として聯合演習を實施した
◇羅南朝鮮軍經理部長主計監一行は十三日會寧着十四日圖們鐵道にて南陽方面に向ふ
◇鏡城學校聯合軍友會主催で十七日午前十時より同校講堂を會場として生徒の文藝大會を催す

若い男女の猫心中
親の許さぬ結婚の悲劇

十五日擔當大邱府内東千代田町朝日旅館で若い男女の心中未遂事件があつた男は軍威郡義興面五郎（二三）女は金氏（二二）で兩人は昨年春より親の許さぬ結婚をなし遂に家庭に風波の絶え間なく遂に申合せて家出し二ケ月間愛の巣を營んで居たが旅館の支拂もたかみ實家に送金方を依賴しても何の返事もないので遂に世を悲觀して用意の猫いらずをあふり自殺をはかつたが死に切れず苦悶中を家人に發見され大邱署に急報したので係官出張救療病院に運び込み手當を加へた爲生命は取とめたものである原因について單なる厭世自殺でなく宿の借金も三十餘圓しかなく病院などの藥料も合せて六七十圓にも達せぬが家庭上に複雜な事情が潜んで居るらしい模樣である（大邱）

不義の嬰兒
殺し公判

慶北金泉郡牙浦面岐溝洞金然杰（二七）は夫の叔父に當たる金鎬翊（二〇）と一昨年來關係し遂に同人のたねを宿し昨年十一月二十日男子を分娩したが世間體をはぢ金鎬翊と共に別居して居たが本年一月十六日夫金然杰の兄金基山から不義の子は許さるべきでないと罵打されたので一面子供を殺し自分も死んで夫に申譯せんと十七日生れて間もない嬰兒に熱湯を浴びせて殺害し自分も死に場所をさがすうち家人に發見されそのまゝ所轄警察に逮捕され大邱地方法院檢事局に送致されてゐた事件の公判が十五日午前十一時大邱地方法院第一號法廷で金川裁判長係公判が開廷されたこの日この公判傍聽のため大邱女子高普學校生徒百五十名が傍聽席に陣取り可憐な人妻が不義の嬰兒殺しに至るまでの事情および公判の論告を聞き逃さじと待ちたる甲斐もなく裁判長は型の如く住所氏名年齡を訊問し事實審理に入り審理時間延した（大邱）

兩署長退官
近く大邱咸興の警察署長更迭ある筈

辭表を提出中の慶北安東署長矢田貫盛氏山署長中山郁之亮兩氏十四日付何れも願により退官したその後任には慶北道警部に昇進せる他……時に警部補より警部に昇進するものも一兩日中に發表のはず（大邱）

遺骨太刀洗へ

同地で殉職した宮下大尉および江藤特務曹長以下飛行隊職員の遺骨は遺族と共に横山聯隊長以下飛行隊幹部に送られ十六日午後五時四十三分大邱驛發列車で太刀洗に向ひ十八日同地において聯隊葬に行ふはずである驛頭には官民多數の見送りあつた（大邱）

滿洲

原木は無稅 製材は三分課稅
朝鮮輸出木材關稅 東上委員から入電

十四日夜木材關稅問題について東上中の委員より安東木材商組合に對し朝鮮輸出木材關稅原木は無稅製材は三分課稅但しこれには別件つきとして安東側の要望通り解決したので常川委員を殘し高橋大津兩委員は歸安の途についた旨の入電があつた、委細は東上委員の歸安を待たねば判らぬといつてゐるが安東側においては頗る樂觀してゐる（安東縣）

忠清南道

かるた大會 愈よ今日
午前十一時から開始

わが社大田支局主催第五回かるた大會は今十七日午前十一時から藤岡茶店家の大廣間で舉行する地元大田では國命賀野、坂崎、石野、宮部、吉原の選手、藤田會の冢西、杉山、老葉俱樂部中島、森、岡中、千早會の阿部、大槻、中山等々の錚々たる名手が自ら實力を試さうとして居るが當日は京城千早組、龍山、鐵會、永登浦秋風會、水原、天安、公州の諸氏下大邱より遠征等一騎當千の猛者參集の筈あり未曾有の大拍頭戰が豫想されてゐる出場選手は午前十一時までに參集が望ひたい、なほ一般觀覽を歡迎する

江景同民會役員會

江景同民會江景支部では十五日午前十一時から西町米穀組合に開催出席者は論山、連山その他各面より委員および顧問等約五十名參集目下會員數二〇六名なるを少くとも倍加八〇〇名に勸誘することに決し事業計畫は會則議定後になすことになり午後二時散會した（江景）

驛務監査

鐵道局大田運輸事務所長監査係山本主任、永松、森川、小早川助役一行は驛務監査のため湖南線へ同運輸係大久保主任西、及谷一行は運轉監査のため京釜線に出張中（大田）

米元元助氏

大田本町一丁目魚菜市場經營者として人望厚かりし米元元助氏は豫て病氣中の處十六日午前八時死去享年は十八日午後一時西本願寺に於て執行（大田）

黄海道

於之屯水組設立反對
東拓移住民負擔苦む

鳳山郡沙里院東拓移住民約五十名は十四日沙里院東拓支店に出頭し先に創立委員會を開催した於之屯水利組合設立に關し反對意見を開陳した、その重なる理由とする所は東拓に對する多額の負擔も償還出來ない窮狀の所にかてゝ加へて水利組合費まで負擔させられてはたまつたものでないといふにある（沙里院）

岡氏令嬢訃

公州地方法院江景支廳判事岡悳孝氏の令嬢ちか子嬢は豫て病氣中十一日遂に逝去十三日午後三時卅分錦町の自邸にて告別式を執行（江景）

移住民總會

黄海道沙里院在東拓移住民の寄附總會は十五日午後一時から沙里院本町寺において開催し前年度會計、事業報告、新設水利組合創立委員會の狀況、移住民相當要所に關する宮尾總裁への陳情の經過報告を了し午後四時頃散會（沙里院）

沙里院から

◇實業協會とやらではどんな仕事をやる筈りか知らぬが兵糧がなくては戰が出來ないとあつて近く新たに會員を募集し本年から改めて新規會員に向つて一ケ月三十錢宛を徴收する計畫だと
◇實體を出す爲めの會員が果してどれ程殖へるか知らぬ然し月に四五十圓見でも集まつたら時には支那料理位は喰へない事もあるまい
◇誰れの依頼を受けたものか知らぬが實業協會では問題の軍屬提却に向つて一骨打るのだそうな然し抗ましき行動は絶對にとらないのだと、ご殊勝さま
◇だが協會は抗ましい事のない事さへ聲明すればそれで市民一同が賛成するものと思つたのだらうか、ほんとうに笑はせる（沙里院）

全羅北道

全南雜俎

◇道農會の稻作肥料共同購入は第一回は硫安大豆粕等のみであつたが去る十四日第二回即ち合肥料化成肥料の購入をなした其價格及び數量は左の通りであつた
▲硫安一號五十錢▲硫安二號四十六錢五千九百二十一叺守田▲硫曹八號三圓九十錢六百十叺三井▲九重三圓九十錢三十叺岡山▲石灰窒素二圓六十錢二百十叺岡山▲アンモホス九圓七十三錢七袋高崎
◇全南山林會では年中行事の一たる兎狩會を十七日東萊里師範學校裏山方面で開催指揮官は內務部長、副官は大鹽技師、網隊長は松田技師
◇光州普通學校では十六七の兩日兒童の學藝會開催し併せて父兄會及び母姉會を開催
◇光州瑞坊面牛興里文某（二〇）は母親と二人で餅を搗きつゝ誤つて其の頭を搗き手當の甲斐もなく其夜死亡
◇十四日光州地方法院にて光州郡津月面月省里徐現德（四一）といふ女が昨年十二月三日午後十時頃から隣家に放火した事件の公判があつた光州高普校五年生光州女子高の四年生が見學した
◇多田光州警察署長は非常警戒中の必要上外勤巡查を增員し其監督に眞劍な內地人巡查部長二名を置き又保安係に內地人巡查一名を増し自ら第一線に立ちて

地方人事

▲追間一男氏（房太郎氏嗣子）十四日夜内地より歸來
▲仁藤庄之助氏（金山水道課）十五日朝内地より歸來
▲岸田菊郎氏（大阪商船釜山支店長）十四日夜北鮮各地へ出張
▲福田陽雄氏（釜山實業家）故山野治之助氏葬儀參列の爲め十五日夜木浦へ出發十九日歸來の筈
▲日下部陸軍浦項兵事司令官 全羅南道管下の徴兵檢査監督の爲め十三日日本海一泊十四日光州着羅州に向け出發
▲三浦十師團經理部長主計監一行訪問して直ちに麗水に向け出發
▲京南線方面にて將校野外演習の爲め十四日還過へ
▲渡邊京畿知事 十八日午前十一時十四分仁川驛着列車で來仁し新極務の爲め同日午後四時仁川公會堂に仁川官民有力者約百名を招待し茶菓の饗應をなす筈
▲渡邊民雄氏（茂山守備隊長大尉）十一日教育其他視察の爲成興へ二泊の豫定
▲李大尉（茂山第三守備隊本部附）二泊の豫定
▲阿部新任平安南道財務部長 十五日赴任挨拶の爲め各方面訪問
▲伊藤正懿氏（新義州府尹）出張中の處十五日歸任

◇全羅南道では一般農家に對し各種の化學肥料を愛用するに際し各種肥料の性質使用法に就き時期使用法について簡明に記述したる印刷文二十五萬枚を印刷し二月十日頃迄に出來上り配付する筈
◇和順郡綾州面金鳳龍氏の本年の普施があつた
◇木浦商事社長木浦商議會頭故山野瀧三氏の葬儀は十六日午後三時から商業會議所を齋場として女學校前廣場に於いて告別式を執行

京城通信

モヒ密賣
京城 一記者

昨今京城にて流行する一つはモヒ密賣犯檢擧だ。小松本町署長が赴任して一層馬力をかける。それが例外なく相當大きいものだから、たまらない。しかも檢擧ぶりがなかなかどく／＼してゐるといふので評判がよい。

×　×　×

今はかくの通り評判はよいが、實は小松署長赴任前後の頃は左程でもなく、賭博犯や密造犯や竊盜犯は比較的よくやるが、肝腎の大物は見のがす、けしからんといはれたものだ。ここに大物とは詐欺、竊盜、强盜、モヒ密賣すなはちこれだ。そこで……といふわけでもあるまいが、とにかく署長はモヒ密賣狩をはじめた。そうして着々奏效しつゝある。一時に名聲を擧げたものだ。

×　×

實をいふと京城は不潔なところだ。不快にあらざれば不純に堪えぬ町だ。コソ泥がばつこする、押賣が横行する、押借ゆすりが横暴する。何としてもたまらない。警察當局何をして居るといひたくなつた。また實際何もして居なかつたらしくもある。惡い評判ばかりして居ると何かをやりたくても何もやれない事情があつたのかも知れぬ。それが小松署長になつてズッとよくなつた。犯罪件數がふえたといふが犯罪件數は檢擧して初めて分るやうなものだから、それがふえたのは小松署長の功績を證する材料とはなれ、無能のあかしとはならない。そこで京城もだん／＼よくなる（十六日記）

びみ　ぢよう　ぶどう酒
赤玉ポートワイン
今夜 九時…… 十時…… 寝
しなに一杯 ほんの一杯！
お試しまでに赤玉を 召し
あがつて……から 御寝なつ
て 見て いたゞきませう
夜を をちく眠れぬとか
脚 腰 いたく冷へ性には
別段 むづかしい手當は要
らず 寝しな一杯の赤玉で
簡單 明瞭に眠れる筈です
卓上瓶といふ一本五十五錢の赤玉
あり未だ赤玉の實效を知らぬ方へ
の御實驗用です　どうぞ御利用を
AKADAMA
AKADAMA PORT WINE

讀書ページ

新刊好著二種

板垣生

若き日本の新路

著者井上雅二氏は十八歳の時[illegible]に渡つて以來三十五年間、世界各地に文字通りに足跡を印し、具さに氣候、風土、人情、政治を視察して常に邦人發展の爲に運動の熱血を注いで來た人であり、わが朝野の間に最も斯方面の實驗について豐富な知識を有してゐる。今次上梓された『若き日本の進路』は氏が第三次の世界一周旅行によつて得た最新の資料に基づく見聞、觀察、主張を纏めたもので、全卷を三篇に分ち、第一篇を『海外開拓と若き日本』と題して、海外發展に對する移民の要望、國際間の移民問題を論じ、第二篇は『國際移民會議への誌上より』と題して會議出席の經過並に視察した各國の時勢の觀察その他を收め、特に除米を說くこと詳細、第三篇は『移民論策』として、氏が多年實驗移殖民事業に携はつた經驗から一家の國際的意見を吐いたものでその一は『除米移民政策解說』であり、他の一は『人口食糧問題調査會答申案』であつて根底ある卓見として傾聽すべきものである。移殖民乃至は海外發展の新天地を紹介する人と書籍とは世に頗る多く流布されて居る。それ等は勿論排すべき限りではないが、幾十年間、故國の士に親な際なく海外のいはゆる新天地に活躍を續けて來た著者によつて說かれた本書は、正に全一的に銳くその文字に傾聽することが出來るといひうるものである。若い日本を背負うて立つべき青年は勿論同胞の海外發展の情況、世界の植民政策の實際、植民地の現狀を知らんとする人々に一讀を勸める(東京市京橋區日吉町民友社發行一圓八十錢)

支那秘談 青龍刀

[illegible]支那は當分解かれない謎の國である。その謎の解かれた場合、支那は金鎚として素晴らしく強大なものであることはいふまでもない。がしかしこの謎は當分、見當めのつかぬ將來をもこの皆樂に俟めて當分は解かれないであらう。でその謎とは何かといふに、支那の國民性――民族性そのものにあるもの如くである。然して支那の民族性は支那人の生活の種々相に現れてくる。支那の社會、それをぢつと見つめることによつてのみなその國體に觸れることが出來るものであらう。變化きはまりなきこの國の社會相、それは却々に見極め難いものではあらう、けれども長い年月と鋭い觀察とを以てすれば、その實相に近い處までは行き得ないものでもあるまい。支那秘談『青龍刀』の著者後藤朝太郎氏は、前述の觀察を遂げつゝあり、從來幾多の支那關係記錄を發表し來たつてすでに我邦支那通中の第一にあげられる人である。最近刊行の『青龍刀』は、著者が年來蒐集を勞へてゐた支那社會の最深のダークサイドの諸記錄であつて、著者の支那觀は本書の出現によつて一層光彩をあはせて初めて眞の面目を示したものである。本書はまづ『匪賊』に筆を起して匪賊の悪魔の實態を說いて、土匪、馬賊、海賊への發展經緒を得、次いで北支那の『馬賊生活』南支那の『土匪物語』において自らの經驗による觀察を精細に述べ、『支那兵と遊民』に支那兵の實相、低級な紅槍會の組織使命等を語り、『揚子江秘事』『陰謀秘話』等には、支那國の附き物たる探偵の眞相を描き、支那大奥の暗黒面をえぐつて女性の活躍を示し、『女』を中心の犯罪、『深夜秘話』『犯罪淫話』等に女と阿片と秘密結社の暗黒面を描いてある。なほ『文字上に見る支那太古の鬮刑風俗』に支那習俗興趣を考へ、『今俗異聞』、『囹圄鏡』、に支那人の日常生活における異聞、異常の人、支那人の思想等を說き、『海賊奇談』に揚子江沿岸の海賊を物語り、最後に『青龍刀』において、無氣味な凄惨を思はせる青龍刀にまつわる各種の說とこれに關聯する支那の社會相を寫してある。なほ卷頭には十數葉の挿畫から寫眞を掲げ、これに解說を施してあるなど、讀者の慾求をそゝるものがある。著者は自ら『支那民族生活の中面には風雲暗鬪、匪賊跳梁、秋水青龍刀を用ひる必要をどうしても餘儀なくせしめる。さういつた方面の支那人の殘忍性や破壞性を微に入り細に入り考察して之を公にすることは著者の聊か躊躇する所でもあり民國に於ける友人知己に對してもその非をあばきその短所缺點とも云ふべき民族性の內幕の非を暴露することはどうかと思ひ悩んでゐるところでもある。』といつてる[illegible]に描かれてあり又更に『今青龍刀物語も之を書きあげて見ると此の幅と深さとを無限に有する大規模の暗黒面が果して要領よく讀者に傳へられ得るか否かゝ疑はしくなつた。』ともいつてる。複雜な支那の社會の諸相はわれ〳〵日本人などの『見るがまゝの姿』では見極められないものであるのである。著者の翻譯的な態度も、すでにこれだけの觀察態度を持しての上での事であり、本書は文字を通じて支那の實相を剔抉せしめ、誤りなく傳へるものとして推稱措かざるものである。(東京市日本橋區通三丁目萬里閣書房發行二圓三十錢)

試筆 大倫 姜振九氏筆

李大蓮氏の『乾鳳寺及乾鳳寺末寺史蹟』

赤星生

本書は金剛山乾鳳寺およびその末寺たる百潭寺、神興寺、洛山寺、禾岩寺、靈穴寺、明珠寺、普賢寺、烏啼庵、深谷寺等の史蹟を最も信用すべき古記錄に基づいて編年式に記錄したものである。元來朝鮮の寺院は內地のそれに比し殆ど一般的な總體として歷史的記錄に缺けてゐるのであつて、たとへ偶にはそれらしきものがあつても奇蹟を羅列した漫談に近いものであるか、しからざれば文飾にすぎて史實を忘却したところの歷史的價値に乏しきものであつてこれは從來朝鮮佛教界のために常に遺憾とされて來た點であつた。思ふに古代にあつては名刹の歷史は佛教歷史の最も重要なる部分を占めてゐたのみならず、一般歷史にとつてもまた、貴重なる資料を提供するものであつて、殊に新羅時代に佛教文化の黃金時代を現出してより李朝排佛に至るまでの間の歷史の如きは名刹を中心とした佛教史を離れては殆どその眞相を把握することが出來ないといつても過言でないのである。」然るに本書はすでに表題の示すが如く乾鳳寺およびその末寺に關する史實の羅列に過ぎないのであるが、朝鮮佛教論述の意味よりして、寺院の權威ある歷史的な著作としての本書の價値は、決して小なるものではない。殊に本書は苦心して抄出した古記錄を本文の後に一々羅列し參考に供してゐるが、その中には佛教を通じて高麗時代の日鮮關係をうかゞふにたる記錄、和歌選の記錄などの興味津々たるものがあり、又新羅、高麗、朝鮮の各朝における王侯貴族の精神的生活なども想像しうる豐富な材料もあつてこれ等は實に貴重なる文獻といふべきものである。なほ本書はこれ等古記錄のみならず現代人物等に關することは全て網羅ある一般史書を參考としたること、および各寺院現在の財産、建築物、寶物などを一々記錄してある點は一層本書の價値を高めるものである(江原道高城郡[illegible]乾鳳寺發行)

新著推薦

釋迦牟尼とその後繼者 (白井都著) 婆羅門敎の敎理を先づ說き印度の階級制度に及び釋迦牟尼の出現、その人生觀哲學の要を摘んで解說し、その後繼者を述べて居る朝鮮文のパンフレット(京城壽松洞四四佛敎社版賣部發行十五錢)

史記列傳第一 (松平康國氏講述) 本書は三大漢籍國字解の第四回配本で伯夷列傳から屈原賈生列傳までの二十四篇に對して本文並に古註の誤謬を正して詳解を施したるものである書中には老子、莊子、孟子、荀子等の大學者、管仲、晏子等の大政治家、聶政、豫讓等の大刺客、蘇秦、張儀等の大辯論家、韓非、商鞅等の大法術家がある(東京牛込早稻田大學出版部發行豫約價一圓五十錢)

改定中國關稅定率一覽 支那の新關稅率に就いては、彼れと最も深い貿易關係にある我邦人の知らんと欲する處のものである本書は民國總稅務司署刊行の稅率表に據り、同表に現はれた誤を訂正したもの、時機に投じた好個の企てゞある(大連市山縣通三八帝國通信大連支社發行一圓五十錢)

甲賀三郎集 (現代大衆文學全集第十二卷) 支倉事件、妖女の舞、阿修羅地獄、荒野、古・刺繡の琥珀のパイプ、錬金術の七篇を收む。支倉事件は大正年間の一大疑獄として知られた某事件の裁判記錄を其儘扱つたもの、他の六篇は作者獨自の探偵物、何れも興味深いものである(東京市麹町區下六番町一〇平凡社發行豫約價壹圓)

基本英語七千單語 (第一篇) 外國語學習上、單語の暗記が如何に基礎的な重要さを持つかは既に各種専門、高等學校試驗官の講評に第一指摘せられてゐることであるが、本書はこの點に深く留意して先づ千五百語を編選して第一卷としたものである、その內容を類ふた先づ簡明なること、漸進的なること、整然たること、教育的なること及び校正の嚴密なることに於て先づ他に比類なきものであり學生諸君は勿論英學者一般に廣く利用せらるべき良書である(東京市外下落合柏葉社發行五十錢)

切支丹秘史 (藤井伯民著) 本書はスタイヒェン氏の『クリスチアンダイミョー』を邦譯して、かつてカトリック雜誌『聲』誌上に公けにされたものの中より最も興味深き部分を撰び更に著者がこれを通俗的に書き改めたものである。從つて通讀すれば隨筆的な史話として興味を味へるのであるがそれは單なる史話に終らないで信據すべき史的資料に深く根ざしてゐるは勿論、その依據するところの貴重なる文獻をも挿記してその個々の事件に關する時代と人の動きを現はすに努めてゐることは表題の『切支丹秘史』の名に背かない。その輯むるところ[illegible]南蠻寺物語、秀吉及家康と切支丹、黑田如水、殉長追害記、江戸の切支丹と伊達政宗、潰滅の切支丹大名[illegible]、蒲生氏郷の改宗、赤石掃部、殉教者罪、飯ヶ森の話、グアン、シドッチ、切支丹屋敷の話、殉教祭の話、切支丹溫泉ヶ岳、諏訪祭の話、高山右近の潜伏及復活、高山右近の十六項に亘り皆に豐臣以降徳川末期に至る三百有餘年間の殉教の血を以て彩られてゐる切支丹史の邦譯に於て古くクラッセの『日本西教史』があるが餘りに大部の書であり又ヤルボア及びパジェスの日本キリスト教史を初めフロイスの日本に關する貴い記錄はあるが未だ難解な原書として一般の讀者に邇ずるに至らない今日、本書の如き興ある著譯の出現は實に欣快に堪へないところである(東京府下瀧野川町西ヶ原三光出版社九十錢)

金言名句 人生畫訓 (修養全集第三卷) 俚諺、俚歌、譬への歌、俳句、川柳、諷刺、狂句、名言名句、物語、家憲、名訓、祈りの言葉、辭世、故事物語等に分類して挿繪を寄せ、一手、良、岳陵、秀峰、紫雲、松園、爾保市、三郎(日野)、洗崖、霜也、柴文、雪文、左行、對岳坊、松五郎、滴水、比左良、彩天、翠山、百開、古邨、古年、均庄太郎、千帆、秋暉、武山等其他十數名の畫家が染筆してゐる。(東京市本鄕區駒込坂下町四十八大日本雄辯會講談社發行豫約價一圓)

墺太利近代劇集 (世界戲曲全集第二十一卷) 本卷にはシュニツレル、ヴヰルトガンス、コルンフェルト、ヴェルフェル四人の代表的作品、九篇を收む。シュニツレルは他の劇作家よりは吾々に餘程親しまれた作家で、戀愛三昧(森鷗外氏譯)寂しき道(林久男氏譯)臨終の假面(楠山正雄氏譯)綠の鸚鵡(北村喜八氏譯)の五篇が取り入れられ、ウヰルトガンスのものは、結婚生活の破綻を扱つた『愛』を舟木重信氏が譯しコルンフェルトのものは、陰惨の地上に悩む靈魂を扱つた『天國と地獄』を伊藤武雄氏が譯して居る。ウェルフェルは初め詩人として知られた人であつて、劇作家としては、自らを克服するには自らを滅ぼさねばならないといふ觀念を扱つた『鏡人』が櫻田常久氏の譯筆で、それから新らしい建設への爲めにする破壊過程の人間の種々相を描出した『山羊の唄』が北村喜八氏の翻譯で收められてゐる。尚ほ卷末には作者の解說が附いてゐる(東京市神田區錦町三の九世界戲曲全集刊行會發行豫約外非賣品)

近世實錄全書 (全五卷) 本卷には『姐妃のお百』と『國定忠治』の二篇が收めてある。『姐妃のお百』は其艶麗比類なき容姿に絡る多數の男の中に中川彩女と云ふがあり、彼が後に佐竹出羽守の臣下になる關係と、他方、故あつて強賊赤格重右ェ門の術中に陷つたお百が生來の魔性を發揮し偶々再會した采女と謀り、佐竹家を覆さんとし、後發見さるゝに及んで處刑されるといふ筋、當時の舞臺を背景として多數の男性を弄殺する[illegible]史『國定忠治』は上州國定村の百姓に生れて博徒の仲間に入り、次第に頭角を現し侠骨と才智と膽力とを以て常に強者を挫き弱者を助けた長脇差の大親分。權勢にかくれて惡事を働く非道の上役人に堂々と眞向から對抗して男子の意氣に生きた彼の實錄。前者の魔性と後者の意氣と共に讀者の血を湧かしめる。(東京市牛込早稻田大學出版部發行一圓)

安產 ワダカルシユーム錠
妊婦胎兒を保護し 分娩時の障害を除く
格林醫學博士推薦 片瀬醫學博士鑑査
片瀬博士述 說明書進呈
製造元 大阪道修町 和田卯助商店

内科 小兒科 入院隨意 普通病室及傳染病室
古城病院 京城府光熙町一丁目 電話本局二四二番
醫學博士 古城憲治

昭和三年十一月 大藏省主催第十一回 全國酒類品評會 優等賞 受領

朝日酒造株式會社

金銀地金買入
京城明治町
徳力出張所

京城旭町二丁目八番地
瀬戸外科皮膚科醫院
電話本局二四九八番
瀬戸潔

霞網
品質優良價格ノ低廉發送ノ迅速ハ弊商會ノ誇ナリ
最も巧妙なる捕獲法說明書添付す
極上絹ノ霞網捕作用
高サ八尺三尺二棚目 三十間 三圓四十錢
同 五十間 五圓五十錢
同 七十間 七圓七十錢
麻網 同 高サ十一尺二棚目 十間 四圓
同麻系網 九十
共ノ他兎捕用網各種 前金送料負擔
投網用麻糸各種 代金引換(捕網用紙拾入錢 投網用四十錢)
漁釣具一式
京城明治町一丁目 交番所前
秋岡商會
電話本局二三九〇番 振替京城五〇八番
御小賣共御申越次第定價表進呈

タバコのみの スモカ 齒磨
スモカは 主として喫煙家の齒磨です 故にスモカを使へば歯の黒いヤニがぢき取れます そして喫煙家ならずとも誰もの歯を純な白さに輝かせます スモカは過度の喫煙から來る口中の荒れ臭ひ・食慾の不進・それを防いで口腔を常に正しい狀態に保きます スモカの粉末には過度の濁ひを與へてありますそれは無駄な散亂を防ぐためです 一人一罐の使用量は約一ヶ月です ■それ以上の消費は濫費です!
263
煙草雜貨化粧品店にあり定價十五錢

●新しき受驗戰は近づけり。初めて試驗線に立つ若き諸君の用意や如何?復讐戰に立ち必勝を期する諸君の策戰や如何?全生理の緊張め、最後の難關に入れもし頭のボンヤリシタ時◆頭のクシャクシャ◆して頭の進まぬ時◆に ノーシン 一ぷくのむとむく忘るゝ●

立派に育ちました
生れた時から母乳が出なかつたにも不拘コンナに立派に育ちませうとは……全く幸福で御座ゐました。
生れてから丁度五ヶ月目まではラクトーゲンのみを用ひ時々果汁を與へました、六ヶ月目からは少量の重湯を加へて與へました
離乳期の頃にはラクトーゲンに稍多量の重湯を混ぜて與へました。滿一年後の今では全く健康で御近所の評判者で御座ゐます
販賣店 全國藥店、食料品店
京都帝國大學醫學部小兒科長鈴木博士御推賞
出產から離乳まで最良の榮養品
こなおちゝ ラクトーゲン
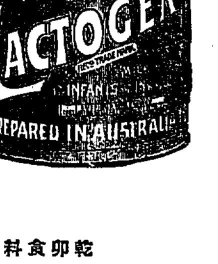

乾卵食料品株式會社
本店 大阪市東區伏見町二丁目
支店 東京市丸ノ內ビルデング內
見本進呈券
2-1

朝博の準備を愈よ本式にやる

係員の大増員を行つて　これから秩序的に

昭和四年度開催の朝鮮博覽會の準備もいよ／＼急迫となつたので、やゝ手控へ氣味であつた今秋の朝鮮博覽會の準備も本腰となつて内外に大宣傳を行ふことゝなつた先づ十五日は本府で準備委員會を開催し事務分掌規程を設けて事務を庶務、經理、工營、土木、警備の五つに別ち四月早く博覽會事務局の一部に事務局を設け係員の大増員を行ふと共に右五部に分類し秩序的に事務を處理して行くことに決定した、また出品その他の宣傳は朝鮮内にあつては各道に協贊會を設け又道廳に對しては通牒一本に趣旨を徹底せしむることが出來るが、内地の方はさう簡單に行かぬので先に特設館の方面の勸誘にあたるため牧山技師が東京、大阪、名古屋方面に出張する所があつたが、總督局の堀田事務官は十六日夜吉田囑託を從へ中國、近畿、四國方面の出品および團體勸誘旅行の途に上り又博覽會囑託は北陸東北、北海道、東海道等の勸誘旅行の途に上ることになつてゐる、これによつて朝博の準備もいよ／＼具體化する譯である

廣州の強盗

目星なほ付かず　犯人は事情に通じた意外のものらしい

十四日午後七時廣州郡東部面附近の街路において廣州郡東部面□□里趙文冠(□)の懐中より現金百二十一圓四十七錢を強奪して逃走した二人組強盗については廣州署をはじめ、各警察署ともに手配をなし、極力犯人を嚴探中であるが、いづれにしても、牛を賣拂つた歸路を待ち伏せてその現金を強奪したので、犯人の人相もはつきり覺えてゐず郡外近くに犯人があると目星をつけながらなほ捜査の一端緒が見つからぬ始末である

たもので多分は被害者の見知りのものでその盗の事情をよく知つてゐたものにちがひなく、犯人は或は被害者の近くに居るものゝ如く目下被害者と共に各方面にわたつて取調べをなしてゐるが、何分強奪されたものが現金でありかつ二名の兇賊が面部に繃かゝつて來たにもかゝはらず余りの突然な

ト氏をアンゴラへ移す

【スタンブール十五日發】ロシア秘密警察は新地に置いたトロツキー氏が健康快復次第アンゴラに移すべくその機會をうかゞつてゐる

永増氏の美擧

京城貨金町二丁目十八番地總永増兵衛氏は四男武氏の香奠返しとして京城府社會事業資に寄附した

秩父宮殿下　習志野へ

【東京電話】秩父宮殿下には十六日歩兵第一聯隊將校二十名と共に午前七時四十五分兩國驛發列車にて千葉縣習志野へ成らせられ同地において聯隊演習に御參加夕刻御歸京遊ばさる

足の指切りが　モガ連に大流行

悉くいざりになると　ケ博士の大頭痛

【ロンドン發信】支那の國民政府では古來の惡風たる婦人の纏足を嚴禁し、さうした惡習慣を一掃すべく努力しつゝある折柄、文明の本家本元たる西歐諸國において◇新しがり屋のモガ連の間には、スマートな靴をはいて大いにハイカラ振りを發揮したいばつかりに罪のない足の指を切斷することがさかんに流行した。かうした奇怪極まる事實を最近に發表したのは英國における第一流の骨相學者たるエー、イー、ケンナード博士である。博士の説明によるといはゆるモガ連はつめさきの細い踵の高い靴をはくべく窮屈なところから勢ひ足の指が邪魔になる。それで足の小指を切り、又は中指を切斷するやうになる。然し博士の見解では足の指を切り離つよりも更に恐るべき恐ろしいことは踵を高くすることだといふ。かうした風習が流行するにおいてはやがて文明國の婦人がことゞく「躄(イザリ)」になる時代が到來するかも知れないと博士は痛嘆してゐる。博士はいふ『これらのハイカラ婦人達に靴を脱がして、スリッパでも突つかけさして見たまへ、それは滑稽といふよりも寧ろ悲慘だね』そして博士はこれを説明する。足を人工的に畸形にする結果は◇全く不自然なものとなる。即ち足の掌(ヒラ)の筋肉が伸びつきりになつて働きを失ふ。勢ひ脚部は擂古木のやうな醜惡なものとなつて剰けに本來の用をなさなくなることは必然の結果であると。そして右の醫者は大いに一般の注意を喚起し目下ロンドンの社交界では寄ると觸るとこの話題で持ち切つてゐる。

氷の井戸

虐待振り　目に餘る

たまり兼ねて離婚請求

府内體府洞六六番地崔英喜(□)は安城郡一竹面□川里□川驛前□□運送部李丙永(□)に對し十六日離婚請求の訴へを京城地方法院に提起した

請求理由は原告は大正十年四月被告と結婚したが被告は元來の放蕩者にて、妻の人□を事とし理由なく原告を虐待、毆打し十五年三月、被告は住宅及一切の道具を賣却して行方を晦まし年も妻を顧みぬので原告は致し方なく、前記扇樹の實家に歸つてゐた處偶々三年三月被告は突然原告の實家に歸り當父の相談に對し金百圓の贈與を願ひ拒絶されたのを怒り同家居室の壁に大臣を描き『お前は金ばかり重んずる豚の如き奴なり』と書き記し陳つて八月原告方に來り椎に對し突然懷中より小刀を出し原告の胸部につきつけ『百圓貸してくれなければ殺す』と威嚇したので原告は驚いて一時氣絶したもので、その後被告は度々原告の許に來たり或る時の如きは原告の衣服を引き破り殆んど裸體になした上實家に出入する多數人の面前に出さしむる等醜惡な虐待侮辱を與へるので遂に原告は耐へ得ず本訴に及んだものである

堅壘を誇つて覇權を狙ふ

全鮮警察官武道大會は五月中旬に擧行

警務局主催第三回全鮮警察官柔劍道武道大會は我半島武道界の年中行事として毎年盛大に行はれるが本年度も五月中旬警官講習所道場において擧行することに◇決定 した、各道警察部では代表選手もほゞ決定し、各師範の指導のもとに各軍で猛練習を續けてゐる、本年の優勝候補として有力視されてゐる慶北は柔劍道共に東都各大學專門學校より特に採用した新鋭によつて堅陣を誇り、お隣の慶南また村上六段總大將となつて那部より有望なる選手を釜山に集め猛練習を開始しつゝあり京畿道は多少立ち遅れの感はあるが柔劍道共に練習に余念なく、各道共に優勝の覇權を獲得すべく今や意氣盛んである、この大試合において柔道は二ケ年間京畿道警察部、劍道は二ケ年間平北警察部によつて各覇權を◇獲得 されてゐるが、本年の試合こそ非常な興味を以つて見られてゐる

猩紅熱續發　豫防に懸命

府内の猩紅熱患者發生は十五日までゞ百十八名におよび現在患者七十九名である、なほ毎日三名乃至五名の發生を見てゐるので衛生課では豫防注射の勵行學校教室の消毒、マスクの着用、含嗽の勵行など嚴命にこれが防遏に努めてゐる

自殺者ホーム

王城を提供して　ハンガリー政府が◇……自殺豫防に大苦心

【ブダペスト(ハンガリー)發聯合】近頃自殺者の多いことは世界中でハンガリーが第一だといはれてゐる。それは歐洲大戰後特に目立つた現象で政府においてもいろ／＼とこれが防止運動に腐心してゐるが最近にそれらの精神病患者を未然に發見して説諭する位のことではナカ／＼おひつかない、そこで政府もその根本策をやらうといふ方針からその◇第一手段 として今回新設したのは最も理想的の自殺者ホームである。この目的のために政府はかつて國王が酒池肉林の豪をほしいまゝにした離宮を提供した。そこには現世の天國をおもはせるやうな花園がある。多數の閑大な廣間がある。鬪牛場も活動寫眞館もラヂオもオーケストラの設備もある。凡そここに來る自殺未遂者たちは失業、貧困、病氣、失戀の苦惱を有する人々であるからこのホームでは出來うる限り心身を平靜ならしめ人生の光明を認めしむるやうな方策が講ぜられてゐるのである。まづここでは自殺◇未遂者が お客さんとして大いに歡待される。そしてここへくる婦人達は大戰爭の破壊者だから第一流の婦人心理學者が十分にその精神狀態を研究した上で現在の苦痛をわすれさせるやうな手段をとる。だから可なり危険な自殺狂でも一週間位で大概自殺を思ひ止まるやうになる。これらの男女に對しては音樂に親しみ又は戸外の遊戯を行ふことによつて氣分を轉換させるやうに奬勵するのであるが、最も困るのは失業苦に惱んだ結果自殺を計つた人々の處置で殊にこの種の自殺未遂者には扶養すべき 家族の數 の多いことだ。從つて一時的の慰安では到底効果がないところから深くその各自の境遇を調査して然るべき職業を與へることに努めてゐる。

劍道試合　右、一房山大將、山岸　左、殖銀軍大將、多田

嬰兒は死産　檢視で判る

夕刊所報の嬰兒死體事件につき當局において檢視の結果死産したものを遺棄したものと判明鍾路署では犯人嚴探中

摸擬戰は午前中

十日の龍山各部隊

飛行機、戰車、爆彈、毒ガス、照明彈等を使ひ近代戰術の精粹を見せる在龍山部隊の三月十日の陸軍記念日の摸擬戰は今から一般に興味をもつて迎へられてゐるが、同日の摸擬戰實施につき十五日最後の綜合委員會を開き協議を行つた結果、戰闘摸擬戰は十日午前十時半より開始し、騎兵各隊は同十一時よりはじめ、演技は正午より開くことに決定し、午後の演部は各委員會において具體的に準めることゝなつた

五十二頭の鯨を捕獲　靜岡縣下で

【靜岡十六日發電】靜岡縣賀茂郡□□村於保海岸に十五日午後□□の鯨を追ふて五十二頭の鯨が來、漁民は殆ど手とり同樣で全部捕獲し漁業組合員は清算に忙殺された

大金をもつて逃走

京畿道始興郡□□面□□里□□□(□)は二日父親所有の水田山林等を抵當に同郡某氏より二千圓を借りそのまゝ京城方面へ逃走したので父親は管轄署に捜査願ひを出した

昨夜出發の際は御多用中にも不拘態々御見送りを忝うし御厚情の程厚く御禮申上げ候　武安福男

美談數々　殉職消防手を繞りて

◇老いた兩親と妹と第一人とを遺して痛ましい殉職を遂げた慶熙消防手故福田宗太郎君に對する世間の同情は幾多の美談となつて現れて來るが、そのうちの一つ二つを◇鍾路小學校六年生鈴木正範君(一三)はすきなチャンバラが見られなくなつたことを大變失望しました、ところが本紙夕刊で福田さんのお氣の毒な殉職、自分と二つしか違はぬ福田さんの(二)や病身のお父さんの行末を思はれた時、心から同情の念が湧いて來ました。そこで平生お母さんからもらつて貯めてゐたお小遣一圓を左の樣な手紙に添へて鍾路署へ御送方を依頼した◇これは僕がお母さんにもらつたお小遣をためておいたのです、どうか少いですが福田さんの御靈前にお供へ下さい◇この鈴木君の奇特な行爲には鍾路署保安主任の竹之内さんも非常に感心され、また受持教師の村上訓導も喜ばれてみんなの前で表彰することになるはずである◇また十四日龍山警察署長の机の上に水盜のあともやさしく『昨夜の大火に殉職なすつた故福田宗太郎樣の御兩親樣に御渡ですがどうかお願へ下さい、彌生町一娼妓より』といふ手紙が置かれ、その中に二圓の小爲替紙が封入してあつた、これを見た田口署長はあのいかめしい顔に感激の色をみなぎらせながら、人に賤しいはれ勝ちの娼妓で金にも不自由な身でありながら名前をも出さぬこの感心な娼妓を調べさすことになつた

殉職義勇消防係長　故福田宗太郎氏　同情金募集

一、期間　二月二十日限
一、金額　随意
一、方法　同情金は取纏めの上松井京城府尹、田中警察部長、小熊消防署長田中組頭に一任す
一、同情金は三新聞紙上に金額氏名を發表し領收證に換ふ

朝鮮新聞社
京城日日新聞社
京城日報社

波を越える巴里好み

婦人服にも時代が見えて　今年は單純なスポーツ型

多松の庭にももはや和かな春の光がさしかゝつて巴里大路のブシタン通りの窓にも春の新型が飾られる。艷笑ふ華かな春に包まけして新型の名流婦人洋服店の活躍は目ざましく御洋裝の訪問服、夜會服みうかゞひに賑がしい。本年春の流行を丁字形に書くに◇パターの流行は直に東京へ、東京の流行は直に京城を襲つて來ますので京城東京と變りはありませんが、型は昨年の流行なのに張換へて單純なスポーツ好みの軽快なものが喜ばれ色合はフランスものネビー、ブリュー、エンヂ、ー、ダーク、グリーン。ブラウン、ピンク。といふ所、服地は本場物よりは國産で色彩が濃厚に、はつきりと浮かび出るスパン、シルクが多く出ます。値段は十三圓から二十圓見當◇華かなスプリング、コートに臨して婦人帽子も又單純な自然的な所に新しい妙味と新味とを見せ、色合も概して單調で深い色が喜ばれ飾は造花が下り飾りも飾は取なしに、飾造花、リボンを取り合せたのが新しい試みです。値段は五六圓から十五六圓まで◇いづれ季節的に近代的に藝術味豊かに近代趣味を表した洋裝美人の群が本町街を闊歩し春き題る頃の花とその要美を競ふ昭和の姿も訪れる事であらう。

コロンバスはスペイン生れ

海外短信

アメリカ大陸發見の功勞者クリストファー。コロンバスは今までの歴史家の考證ではイタリーはゼノアといふ所になつてゐたが、本年一月スペインのポンテヴイドラ縣の古文書中から發見せられた記録によつてコロンバスの生地はこのポンテヴイドラである事が判明した。この記録中にはコロンバスの家族の事も詳しく記載されており、コロンバスの生家のあつた土地が十八世紀になつてその子孫のヴエラグア公によつて買據はれた事まで出てゐるといふ。

アイスクリームの本家爭ひ

最近米國の新聞がアイスクリームの最初の製造地は米國のフイラデルフイアであると發表した所、本場の歴史家達がそれは怪しからぬ、アイスクリームはすでに十五世紀頃フローレンスに製造されてゐた記録があり、同時代にアメリカがフイラデルフイアからアイスクリームを初めて發見したコロンバスがアイスクリームを持ち歸つたなどといふ話は聞いたことがないとアイスクリームの本家爭ひが起こつた

人工流産させた醫者は島流し

イタリーの總理首相ムッソリニ氏の人口政策の方針は全く驚異的で萬一にも人工流産でもやらうものなら一大事これに關係した醫師や産婆などは地中海方面に遠島の刑をつけられぞこで長いこと苦役のうき目を見なければならない。ところが最近においてこの方面の取締りは一層嚴重になり、今後人工流産や堕胎嬰兒の殺しなどで告發された被告に對しては法廷で嚴罰することを一般に發表した。

渡る世間に鬼はなく、龍山漢江通の□れな一家が金玉等に對しては非常に子洞の避銀行員をはじめ多くの同情者が現れて▲お蔭で一家六人は漸く食にありつき□さに頑る心配もなく、産婦の乳も出はじめて漸く嬰兒の命を取とめ得た上に▲たゞ一人のかせぎ手の主人の眼も片方だけはどうやら失明とならずにすむらしいのでをり▲また子供は惻ある人の家庭に救はれるといふ有難さに、鉄道大學病院施療部にかよつて龍山署の行き届いた世話振りに感泣し▲また附近の警官人も同情ある隣人の世話に感じこゝに美しい情誼を見せてゐる

官房軍勝つ　對殖銀劍道

總督官房對朝鮮殖産銀行劍道部對抗試合は十六日午後一時から京畿道警察官教習所道場に於て當番谷川審判のもとに雨軍大將の劍師とまで火花を散らし、遂に雨軍大將の劍師とまでなつたが山岸の奮戰に殖産軍が惜敗した、

殖産軍		官房軍
加藤	〇―二	小關
同	江二―〇	同
藤		上村
同	木〇―二	同
茂	川二―〇	同
小	二―一	古川
同	二―〇	中村
同		同
鈴	木二―〇	同
同	二―〇	中
同	二―一	川
同	二―〇	田
同	〇―二	氏家
原	〇―二	島中
同	一―二	同
藤	〇―二	同
加賀谷	一―二	同崎
多田	一―二	同
同	一―二	山岸

子供僞しの樣な詐欺て八千圓

米國某實業家が、人のよいお百姓のブラッカーといふ郊外のお百姓のブラッカーといふ珍しい資産家な奴カンサス、シチーといふ所にある農夫の老人を出しぬいて金を儲けをしようと資産家を謳して一儲けしてやらうとある日詐欺師の老人がブラッカーに話を持ちかけた。その話は伯父さんはトランドといふ眼から鼻へ拔ける樣な男にまんまと一杯くはされて大枚八千圓をしてやられた。しかもその方法が頗る振つてゐる。ブラッカー伯父さんの隣の農場のどこかに昔アメリカ、インデアンの埋めた約百萬圓近いお寶があるがこれをさがし出すために銀貨を七八千圓ばかり磁石にする必要があるとうまうまブラッカーを僞して八千圓引出したのかトランド君、さていよ／＼その銀貨に約束通り磁氣を通じて見たが、一向鑛脈からは何も出て來なかつたばかりか何時の間にか八千圓は行方不明になつたといふのでブラッカーのおつさん青くなつて警察へ

飛行機專門のフーヴアー氏息

米國次期大統領ハーバード。フーヴアー氏の令息クラーク君は當年二十五歳、特に飛行機やラヂオに興味を有し航空界の發達のために全生涯を提供するといふ凄い意氣込である。彼は最近ハーヴアード商業學校の依頼を受けてワシントン附近における商業航空路の調査に從事しつゝあつたが今度當地へやつて來て西部エーア。エキスプレス會社無線電話通信部の部長となり同時に同會社々長ハリス、ハンシュー氏の専門助手として働くことになつてゐる

京日案内

頭痛にノーシン

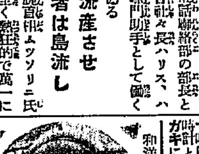

代診　聯通、同耐、家族の希望、待遇、有無(有れば人數)知らせ申込社　名在

店員　入用二十歳前後　希望の方は午前十時迄又は午後六時以後來談ありたし　竹添町二ノ八九　富屋洗布所

看護　入用　有資格者　希望の方は本人來談あれ　電本六一三　永樂町　村上病院

女中　數名入用　希望者は本人來談あれ　電本二八七　京城　驛前　三角旅館

紹介　手不も各色取揃へてあります　風呂山水寫眞向栓な　京城本町四丁目一三四　電本五一二番　柴田毛糸店

藥局　生及見習生用　京城　中村兵衛町何れも男女は問はず　電車通り　耳鼻咽喉科醫院

鮮婦　人　日語を解するもの一名入用　京城府　電話本局二四八番

店員　保證人を要す　東京人二名十八歳迄の者　高木京城大門前七番　自轉車商

貸家　堅志洞三九、住宅向八、四半、二四半、玄關二、總督府に近く電車の便良し　京城府古市町四二番　電話本局四二番　澤補精米所

電話　本局五六五番譲受け　御希望の方は電話所有者へ御照會　龍山區内に移轉ことに付　下さい　電話所有者

古本　御一報次第參上高價買入　京城本町二丁目　電本三一九五番　静書堂書店

恩給　長期年賦無利息御取立の即時手數料なし　京城本町五丁目　電話本局四四一八番　英大寺　富大寺

店員　入用二十歳内外資料を有するもの市内に確實なる保證人を要す　龍山漢江通　電龍五二九　佐藤牧商店

乳母　雇入たし　電話本局二五四三番　佐

弟子　入用　本人御來談あれ　京城本町二丁目(花月本店前)　はらだ寫眞館

大學　生求職(希望の御方)は下記へ御照會ありたし　國語英語の補習學校の家庭教師　電光二一六番　京城大學友會共勵部

消防　京城府南大門五丁目一一八番　電話龍山五二五番　其他　靜天被服　染工場

淋梅　専門　早期特殊療法　京城本町二丁目　電話本局　夜間入院治療　和田醫院

恩給　年金證書抵當金融　低利迅速貸付　京城本町一丁目　電話本局六四一番　京城若草町

求家　京城御近所賣家借家御希望の方は御知らせ下さい　住宅、店舗

日本時計學校

校外生募集

本校は講義録に依り通信教授し速成的に卒業せしめ直に時計師を養成し希望者には本校は任して職業に就かしむ尚計屋の手數料及商業諸學の便を圖る規則書は郵券四錢にて東京市京橋區銀座四丁目　本校宛申込まるべし

東京女子高等洋服學校

▲洋服專攻科(晝・夜)
▲洋服學專科(晝・夜)
▲學期開始　四月十日
▲願書受付　二月上旬より
東京　第二□□□　東京本郷區□□□

生徒募集

中京高等女學校

中京裁縫女學校

●家政科□□專攻科八中等教員無試驗檢定ノ特典アリ
●入學案内要郵券四錢
●名古屋市中區□□町　電話東三五〇四番

裸にした帝國議會

帝國議會

議員氣質と野次の變遷

衆議院元守衛長　下林貞雄
衆議院速記者　友野茂三郎

丸裸にした帝國議會！歴代首相の面影、議場の花形。昔の野次と今の野次、「キヤア長キヤア長！チン餅讓れ！」を連發する代議士。各派闘士の素晴しい活躍振りを御覧下さい！

政界裏面

政黨の取る金　使ふ金

山浦貫一

政治をやるには金が要る。力を出すにも金が要る。正義を宣揚するにも金が要る！國民の知らんとする黨費問題の素っぱ抜き！

黨費を公開せよといふ尾崎さんの後にも何やらがある

『平凡』三月號を御覧下さい！

五百頁　五十錢

東京麹町下六番町　平凡社　振替東京二九六三九

天帝一揆 (83)

佐藤惣之助作 多田毅三畫

油斷と見せる

雨はやむで、曉れ〳〵とした夜が明けかゝつて來た。

時は上しと中務少輔の下知に從つて、有馬家の先陣、豊前守、同隼人、同織部、三千の精兵を率ひて、段々に水の手の坂路を押し上る。草は凍つて土に喰ひ入り、ばり〳〵と音がするくらひ、槍を突き、柄を閃かし、足許にあい〳〵押登る勢ひ、次いで先陣につゞく中の手まで、いよ〳〵城も間近に攻め上る。中務少輔はすつかり喜んだ。

『それ、敵は油斷致すと見える。たゞ一もみに揉みつぶせ……』

彼は中の手の四千余人に下知し先陣と一つになつて押のぼる。老ひても彼の元氣はいや旺盛である。

いよ〳〵先陣は水の手の平地へ取付かうとする時分、霜にキラ〳〵と朝日はかゞやき、全山はな

やかにも又凄じい勢ひで、一時に鬨の聲をあげる。

籠城の將兵の見張りを詰め、軍使目附役は早くもこの光景を打眺めてゐた。

『有馬一家の衆が、それ拔けがけするわ。』

『いや、ゆふべの城の仕置しぢや……。』

『いや〳〵内通の者でもあつて

旭屋旅館 仁川港 電話二一五一

手薄を致すと見える。』

『遲れてはならぬ。』

『それわが手も渡らうぞ。』

『や、熊田の衆も出陣するぞ。』

『それ……。』

各陣は激しく動揺し、いづれも先手をうけたまはる人々は與に殺出した。

『續まれ、續まれ、有馬の衆は夜中に取おくれたゆゑ、夜戰の仕損じも致して居るのぢや。その度は數を千じて、一陣に攻め上る

との觸令ぢや。』

軍使目附派役は鎧をからして館撫につとめた。内藤正も起きいで、有馬の戰術いかんと眺めてゐた。

銃砲によつて籠城の兵士も備へを立て、籠城兵の如く立並むでの見物である。』

有馬の勢は晴れ〳〵しい戰ひであつた。

銀嶺にスケートに…… キムラヤのパン

櫓にこの水の手は、上段へゆくと一町あまりの平地があり、戰ひには屈強な場所として早くも下から親察されるので、有馬の先陣はすつかり喜むだ。

『主人の見積りは當たつたぞ』

『平地へ出たらこつちのものだ』

『百姓原、泡を吹かして呉れるぞ』

城兵は蜘のやうに逃ひながら飛び上がる。見る〳〵内に平地へ飛上がるといふ時であつた。

帶曲輪の城兵だまりはさつと動いた。

眞つ先に千々輪五郎左衛門、黒糸の鎧に御幣の前立物打ち、大身の槍をひつさげて躍り出る、次いで伏兵の一揆三百余人、見る〳〵雲が湧き立つやうに現れる

と同時に驚くべき鬨だ。城中二三萬の人々が一度に鬨をあげ法螺を吹き大砲を打鳴らす、柵の上には合圖をする屈強の一揆が勝鬨して、城の內外を一時に引締める。この山も崩るゝばかりの人聲と響きにのつて千々輪の隊は眞つ甲に平地から下へ槍をならべて突き入る。

次いで左手の林の中から大矢野作左エ門、紺糸威の鎧を日に輝かし、一揆三百人搦きつれて現れる、更に城内からは蘆塚左内、これも三百余人をもつて飛鳥の如く突いて出る。

これには有馬の先陣、堪えずどさ〳〵と落さる……。

讀者らん

▲昨年暮十二時半頃本町五丁目にて獵犬失ひました眞一御發見の御方は左記へ御一報下さい厚謝致します犬は英ポ二歳雄今京城府內に入つてゐます身體は全白頭部茶あり(黃金町三丁目二九一久保)▲去る十二日夜明治町山吹館前にてタバコ入れ(本能寺蒔繪水と文字を書きたる)お忘れの方櫻井町一ノ四七鈴木訓也に保管してあります(晉也)▲ポインター種の可愛らしい獵犬の子(メス)生後三ケ月位のもの買ひ受たし(京城本町二一七七番)▲一、府內に生田流三味線並に琴の教授所二、琴古流尺八の教授所三、習字教授所を御教へ下さい(京城三坂通三九十戶ニ水)▲十五歲の少女ですぐ、編みものを習ひたいと思ひますがすみこみにておしへて下さる御家はないでせうか御座いましたら本欄まで御返事を下さいませ(一少女)▲大和町邊りにて誰方かヴァイオリン初步よりお敎へ下さいませんか、專門の方でなくとも、すでに師について御勉強中の方にても、お自身の復習の爲めでも結構です、又御存じの方がありましたら紙上にてお知らせ下さいませ(音樂好)▲私は京城府の一店員ですが御互ひに將來を依託する女性はありませんか(當年二十四才)▲私は某新聞店の販賣係で月號を持つております東京講談俱樂部の『現代』又は『講談俱樂部』各一月號と御交換を願ひます御希望の御方は私方より先に雜誌を御送ります(江原道春川邑那賀八良)▲私は內地より渡鮮致して遞信の試驗を受けたき者ですがかくわしき御方識者らんにて御知らせ下さいませ受驗資格何年程度、年何歲位まで月の何日にあるか何卒御聞ひ申します(無學者)▲光化門通り總督府脇官舍(横町)御下さい(保)▲私は某官廳に勤めてをりますタイピストでございますが夜間邦、英タイプライターのどちらでもよろしうございますお手隙なひさして下さる方はございませんでせうか、每日でなくてもよろしうございます(敬愛子)▲夜間バイオリン初步より教授して下さる方はありませんか、しろうとのお方で結構です(好樂者)

新映畫案內

東亞キネマ直營 東亞倶樂部

十三日よりフォックス社提供 世界五大巨篇 今週も是非御一遊を乞ふ

シーザー劇 ファジル 十卷 原作ピエル・フロンデー氏 脚色セートン・アイ・ミラー氏 撮影ウイリアム・オコンネル氏 監督ホワード・ホウクス氏特作品 主演『第七天國』チャールス・ファーレル氏 グレタ・ニッセン孃

アフリカ沙漠の一端に王者の如く君臨した猛烈なる威嚴のファジルは父の命でヴェニスへ旅立つた、エレーヌと云ふ乙女の媚態に初めて心を奪はれた……ファジルは結婚の式をあげたが二人の仲には沙漠の心と都の女との大きな溝が出來たのである……

東亞キネマ 大時代劇 妲妃のお百 八卷 監督仁科熊彦

哀愁の都 全七卷 主演 山田直、千種百合子、井上正夫

大正館

十三日より 松竹キネマ 超特作 天下の大作品 (日活)春ひらく 九卷

とかげ 八卷

舞臺姿 八卷

喜樂館

十二日御正月上映 日活 閃彈 全六卷

原田甲斐 十二卷

マキノ中央館

十七日より四日間 圓タク 全八卷

ボー・ジェスト 全十二卷

京龍館

髑髏組 全七卷

沈みゆく人魚 全五卷

歌舞伎座緞帳圖案

現に掲用せる緞帳意匠に捉はれざる斬新の圖案を募る

懸賞募集

御園白粉本舗 伊東胡蝶園 東京市麻布區本村町

大正拾參年日本第一の大劇場歌舞伎座の緞帳圖案を募集し、演劇、裝飾、及染織の諸界に寄與する所あつたことは今猶御記憶に存することゝ存じます。爾來五ヶ年現在掲用の緞帳も漸く改造を要するに到りました。此間藝術界も意外の發展を觀て居ります。茲に新に創作圖案を江湖に募集して、傳統的な舊型に捉はれず新意ある藝術的作品の出現を待ち、斯界に貢獻することを希望する次第であります。

一、應募圖案は凡て創作に限ります
二、應募圖案は丸見屋商店伊東胡蝶園寄贈と雖その商標及發賣品等に拘泥することなく歌舞伎座建築に調和すべき藝術的作品たること
三、應募圖案の大きさは曲尺縱二尺幅九尺で全部着色を要します、色彩に制限はありません、但し緞帳の大きさは縱二十尺幅九十尺であります
四、用紙には制限なく絹、カンバスでも差支ありません
五、應募圖案に說明を要するものは說明書御添附を願ひます
六、審査員の審査に對しては御異議なきことゝし他日說明の義務は負ひません
七、當選圖案と雖製作の必要上審査員の決議により多少の修飾を加ふることがあるかも知れません
八、當選圖案には御希望にて落款を入れます
九、當選圖案の所有權著作權及出版權は主催者に屬します、其他の應募優秀圖案は適當の時期に展覽會を開催するかも知れません、從て御返却は其後になります
十、入選外の應募圖案は御希望により入選發表後領收書引換に丸見屋商店に於て御返却致します
十一、應募圖案の取扱は鄭重に致しますが萬一火災其他不可抗力による汚損損失は其責に任じません
十二、應募圖案の締切期日は (昭和四年三月三十一日)
十三、賞金は

壹等	金參千圓 (壹名)	四等	金五百圓 (貳名)
貳等	金貳千圓 (壹名)	五等	金參百圓 (五名)
參等	金壹千圓 (壹名)	選外佳作	金壹百圓 (若干名)

十四、審査員諸氏は

東京美術學校長 正木直彦氏	帝國美術院會員 鏑木清方氏
東京美術學校教授 川合玉堂氏	東京美術學校教授 松岡映丘氏
東京美術學校教授 岡田三郎助氏	歌舞伎座建築設計者 岡田信一郎氏
東京美術學校教授 島田佳矣氏	松竹興業株式會社社長 大谷竹次郎氏
東京美術學校教授 結城素明氏	歌舞伎座株式會社取締役 波多海藏氏

十五、審査發表は 昭和四年四月中旬 新聞紙上に於て結果を發表致します
十六、應募圖案は裏面へ御記名の上密封して封皮へ楷書で宿所姓名を明瞭に御記入「懸賞圖案」と朱書し丸見屋商店伊東胡蝶園いづれかへ御送附願ひます

ミツワ石鹼本舗 ◯ 丸見屋商店 東京市下谷區二長町(營業所)

嶋谷汽船仁川出帆

○寄港地＝天津、大連、鎭南浦、仁川、群山、木浦、釜山、浦項、敦賀、境、宮津、舞鶴、新潟、伏木、新潟(臨時)、函館、小樽、大泊、眞岡、釧路、室蘭、根室

○各船共總噸數二千噸以上ノ優秀貨客船ニシテ無線電信裝置ヲ有ス

大連天津直行(大連汽船天津大連航路接續)

仁川發 △鮮商丸 三月十日未明 △大成丸 二月廿一日未明 △長成丸 二月廿七日未明

裏日本北海道樺太行(群山、木浦、釜山經由) 代理店三和町 日鮮海運出張所

鎭南浦發 △鮮海丸 三月十五日午後 △大成丸 三月十五日午後 △長成丸 三月廿六日午後

仁川發 △鮮商丸 三月十六日午後 △大成丸 三月四日午後 △長成丸 三月廿七日午後 代理店本町四 日鮮海運株式會社

○各船共三千噸級優秀貨客船ニシテ無電設備アリ

嶋谷汽船株式會社出張所 電話五八五番
仁川代理店 本町四ノ一二 日鮮海運株式會社 電話五〇一、〇八番
京城代理店 國際運輸株式會社支店
鎭南浦代理店 日鮮海運出張所

大阪商船株式會社

●神戸、大阪行(群山、木浦經由) 溫州丸、銅山丸、城山丸、海田丸、七安丸、大順丸、神戸丸 月 日

△名古屋、淸水、東京行 香取丸、平和丸 二月十七日
●大連行 東京丸 月 日 前九時
●長崎、鹿兒島、三角行 關東丸 月 日
●元山出帆 淸津、雄基行 武昌丸 新高丸 月 日 釜山、宇品、神戸、大阪行 月 日 時

仁川代理店 本町四ノ二 日鮮海運株式會社 電話五〇一〇八番
京城代理店 國際運輸株式會社
鎭南浦代理店 日鮮海運出張所

內地各港出帆主要航路

大阪商船株式會社仁川支店 電話二二〇・二二一番 京城代理店 國際運輸株式會社 本町二丁目 仁川本町一 電話四二〇番
●歐洲行每月一回 ●南米行每月一回 ●濠洲行每月一回 ●北米行每月二回 ●南洋行每月二回 其他

仁川出帆

尼ヶ崎汽船 伏見丸 群山、木浦、阪神 二月一九日
玉榮丸 群山、木浦、阪神 二月一五日
赤城丸 群山、木浦、阪神 月 日
百福丸 群山、尾ノ道、阪神 二月一八日
神代丸 群山、尾ノ道、阪神 月 日
永安丸 阪神 二月二〇日

尼崎汽船部岡崎汽船會社代理店 高杉商店回漕部 仁川海岸町(電話五九番)

森信汽船仁川出帆

五龍島行 每日出帆
延安行 隔日出帆
瑞山行 月九回出帆
海州行 月六回出帆
富里浦行 隔日出帆
牙山行 隔日出帆

各沿岸行汎船積荷取扱 仁川驛前(電話一六三番) 出帆定期發車時刻表郵送 森信汽船株式會社

辰馬汽船仁川出帆

大新丸 二月十四日 阪神
群山丸 二月十六日 阪神
瑞春丸 二月廿二日 關門、阪神
大新丸 月 日 阪神、伊勢灣
彦山丸 月 日 阪神
天長丸 二月十八日 淸水、芝浦

仁川代理店 仁川本町四丁目 朝日組回漕部 專用電話六八二 電話五九六・一四番

仁川汽船出帆

●海州行 江華、甲串、寧邊 經由 隔日出帆
●延安行 草芝、甲串、遊山、延安、白川、開城 經由 隔日出帆
●仙岩行 淸津、富里浦 經由 隔日出帆
●椒島行 每月十回以上出帆直行
●耶津行 瑞山行自動車連絡取扱 每月九回以上出帆直行
●德積行 船遊島 經由 每月八回以上出帆
●外浦行 (江華島沿航) 喬桐、仙水、乾坪 經由 每月十回以上出帆
●馬山行 (水原郡) 靈興島、大阜島 經由 每月十回以上出帆

各沿岸行汎船積荷物取扱 鎭南浦貨物取扱 ●移送部 仁川府港町(築港前) 仁川汽船株式會社 港町商館所(電話六二一番・一四〇番)

朝鮮郵船 定期出航 博多航路

●常昭丸(博多行) 二月二〇日 仁川發 西鮮各港經由 博多行
●淸津丸 三月二日 北鮮各港經由 博多行

淸津雄基船車連絡船 咸北丸
淸津發 每偶數日 午後一時
雄基發 同日 午後七時
雄基發 每奇數日 正午十二時
淸津着 同日 午後六時

○仁川出帆(代理店國際通運支店)
東京行 東州丸 二月二五日
大阪行 常昭丸 二月二〇日
長崎三角 鹿兒島行 國南丸 二月二三日

○木浦出帆(代理店國際通運支店)
大連行 國南丸 二月一八日
釜山上海行 平安丸 二月二三日
大連營口行 雄基丸 三月二五日
[illegible]

○元山出帆(代理國際通運支店)
東京行 長白山丸 三月九日
大阪行 釜山丸 二月二一日
大阪行 榮江丸 二月二三日
沿岸經由 忠淸丸 二月一八日
江原道行 錦江丸 二月一八日
舞鶴敦賀 京畿丸 二月一九日
雄基行 忠淸丸 二月二三日
淸津行 立神丸 三月四日
宇品大阪行 立神丸 二月二五日
淸津直行 [illegible]

▲右之外各地共臨時臨時船ヲ配船致シ船腹ノ潤澤ヲ取計ヒ居候

●日本郵船出帆
歐洲行 伏見丸 神戸 門司 二月二八日 二月二五日
桑港行 春洋丸 神戸 橫濱 三月二一日 三月一七日
濠洲行 丹後丸 神戸 長崎 三月一八日 三月一五日

朝鮮汽船出帆廣告
●釜山出帆(總代理店釜山回漕店)
麗水行(急行) 各港寄港 每日前十一時
麗水行 各港寄港 每日後一時
木浦行 各港寄港 隔日後一時
馬山行 各港寄港 每日前九時
統營行(急行) 每日夜半
浦項行 各港寄港 每日後十一時
方魚津行 各港寄港 每日前十時
●木浦發 釜山行(代理店吉田回漕店) 各港寄港 隔日後十時

京城府南大門通り 朝鮮郵船株式會社
本局 電話四一九五番 四一九六番 四一九八番
釜山支店 大倉町 電長一八四番
元山支店 海岸通 電長一三四番
仁川出張所 海岸町 電長三五一番
京城代理店 國際通運會社 電本一七九、三一一〇番